東三省民報

本報每日出兩大張星期日並附
贈瀋水畫報一張不另收費惟單
獨訂閱瀋水畫報者每期本城收
奉小洋四元外埠六元郵費在內

社址　瀋陽大南門裡文廟胡同
電報　有線掛號三〇四六號　無線掛號二六三九號
電話　經理部六六九號　編輯部七八七號

價目

報費		廣告
本城	外埠	
零售每份奉小洋三元每月現洋二元半年五元五角全年拾二元	每月現洋壹圓貳角半年陸元陸角全年拾三元貳角日本上歐美每月另加郵費陸角全	以英方吋為單位每吋能容五號字三十六字每日刊費現大洋捌角長期特別減價詳章函索即奉

官銀總號廣告

[illegible]　總號　郭家店　范家屯　鐵嶺　開原　錦西　洮昌　黑山　北鎮　彰武　盤山　台安　通化　輯安　臨江　海龍　東豐　西安　四平街　公主嶺　懷德　伊通　雙陽　磐石　樺甸　額穆　敦化　延吉　琿春　汪清　和龍　長春　農安　吉林省城　哈爾濱　山海關　●上海　●大連　●吉林省城
總號貨棧地點大西關倉庫　總分號營業時間每年一二三四五六七八九十十一十二月份每日上午九時開辦下午三時止辦
總號營業股中三三六　日三五九〇　庶務中一二二一　傳達室中二〇一六　第一匯兌所中九〇五　日二一〇八　第二匯兌所中一二三二　日三五四七　辦公室中一〇七
中國電報掛號總號一三五〇　電話總號總會辦辦公室中一四一　總務股中八七二二〇八　總號瀋陽大北門裡　瀋陽分號日站千代田通　第一兌換所鼓樓南路東　第二兌換所小西關路北　遼寧省城總分號地址

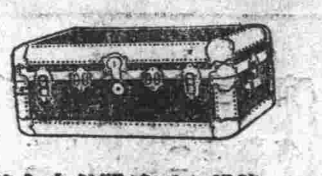

瀋陽大西邊門外六十號
鴻泰箱廠的箱
堅固耐用　式樣精美　攜帶輕便　價格低廉
▲印有樣本　▲函索即寄

全國唯一照相通信機關
東北新聞影片社
承攝印各種電影片
出賃東北時事影片
供給東北新聞照片
瀋陽十一緯路一四〇號
電話總局二一〇五號
無線電報掛號一七五八號

東省中國國貨銀行廣告

本行資本總額現大洋二千萬元已經收足現大洋五百萬元早經政府核准專業存放款匯兌貼現押匯儲蓄普通商業銀行之一切業務如蒙惠顧無任歡迎匯水利息格外從優辦事手續異常敏捷並為提倡小資本經營起見如有零星存放尤為歡迎

本行營業時間　上午九時至十二時　下午一時至四時
中國電話二零六九
有線電報掛號六三零三
無

行址遼寧省城小南門裡路東門牌七十五號　總行設上海漢口路三號

熱與渴

鐸牌汽水　金星啤酒　品質精良　咸推山斗　銷行以來
不脛而走　開胃健脾　膾炙人口　家居旅行　宴會朋友
士女跳舞　運動選手　消暑解渴　勝於冰藕　胸襟舒暢
快樂永久

㊉瀋陽八王寺啤酒汽水公司啓

燕醫生乃英國著名大醫生

紅血丸

乃世界中著名之補血品

面色枯黃肌肉消削之人即為患貧血病表現常服此丸者能使面色紅潤肌豐腴胃量健壯精神爽振之效此丸效力偉大超過各種補劑不啻千百倍也

燕醫生補丸
[illegible]

燕醫生各種良藥除去風痰止咳解血熱補藥片血出除外引病虫藥藥

上海老晉隆洋行經理
各埠分行及各大藥房均有批售

贈送樣品

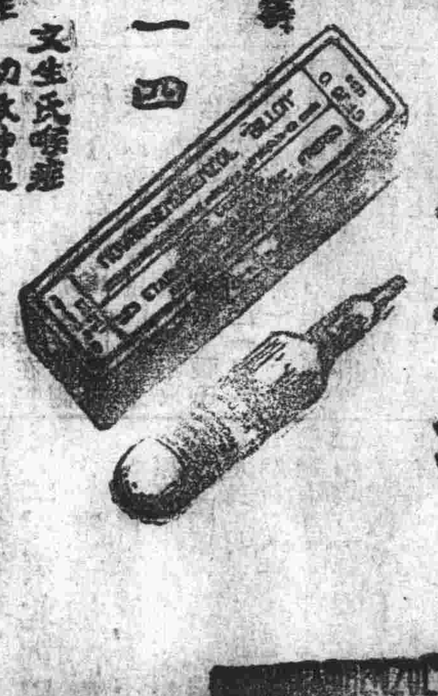

德國皮隆氏九一四

兒克柳爽品祭論新起藥料以及先天性梅毒等症概用此
德國皮隆氏九一四
立見神效
本品兼治　瘧疾　文生氏喉症
再歸熱一種疾病等症　功效神速
[illegible]
[illegible]
總經理上海[illegible]
立興洋行
[illegible]

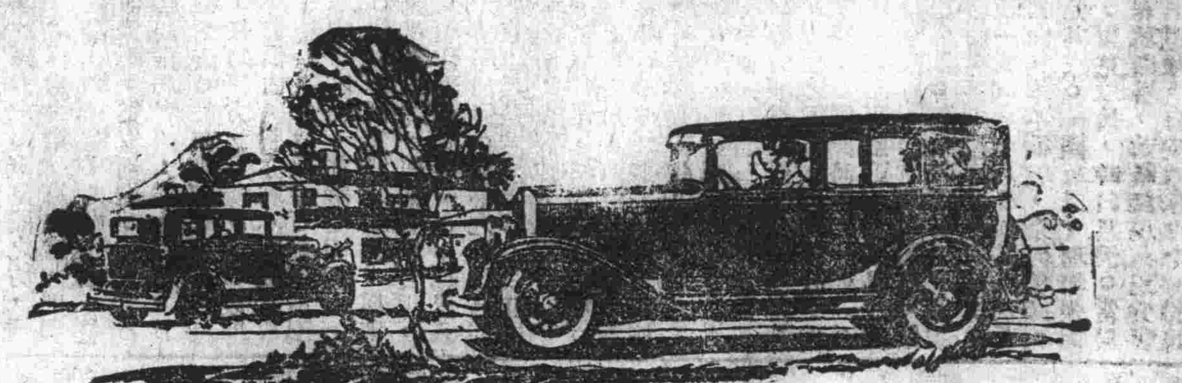

道濟汽車之新供獻

新式道濟八缸汽車其設備之完善實足令人驚駭茲舉其數端如下
電水壺為下降式與衆不同
雙吸風器工作便利節省燃料
勾背汽壓容積為二二〇·七立方寸
四輪內部設有美國最著名之油濫帶均係外漲式無論上山爬嶺極為可靠
濫帶之旁設有保險簧以避免車之震動
車身構造為整個鋼板作成因無接縫故無可厭之磨擦聲
前面坐位可照開車人之肥瘦隨意前後移動
以上種種皆道濟廠之新供獻請　君一試便知言之非謬也

美商公懋洋行謹啟　總行設天津法租界二號路二十五號　電話三一二一八　三三五六號
分行設　北平　哈爾濱　青島　遼寧　大連
本行駐遼寧辦事處設大西邊門外十一緯路一二九號　中國電話一五三一號

兜安氏小粒通便丸

各埠藥房均有出售

此丸金黃其色和平其性功效可靠毫無毒質服無成癮為近世著名之瀉劑能清潔血液調和肝胃改良面色凡患下列諸症者老幼皆宜服也

崇

大便不通　嘔噁作酸
膽汁太多　舌苔黃厚

治

食不消化　口味臭惡
肚臟氣脹　時作噯氣

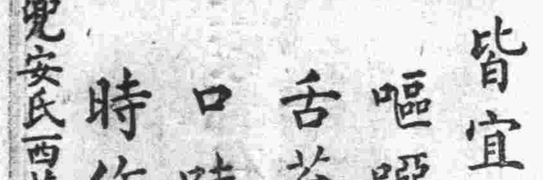

上海江西路七十一號兜安氏西藥公司告白

遼寧報界聯合會改期開會啓事

本會原訂本月十四日、假舊省議會議場舉行成立典禮、業經柬請各界光臨、頃因會場點綴、倘難如期設備就緒、特改期在本月十六日下午二時舉行、深恐函達未週、特此登報聲明、務乞屆時蒞臨指示一切、并希亮察、

通訊處 城裏鐘樓南商工總會院內 小南關風雨壇省教育會號房

主力戰在平漢線
馮決定縮短陣容
兵力集中開鄭許昌一帶
洛陽方面傳已發生戰事
外訊閻將赴前方勞軍

【昨晚北平電話】上海十日電、蔣中正九日赴漯河、策畫軍事、將東西兩路軍隊、改編為縱隊、現該方面計有第九第十五、第十一各師、均為總預備隊

【昨晚北平電話】馮玉祥對平漢線南軍作戰新計畫、決定縮短戰線、集中兵力、採取守攻相望形勢、現大部已退至臨潁、集中開封鄭州許昌一帶

【昨晚北平電話】漢口十日電、洛陽方面、已有戰事、又劉桂堂部五日向馮玉祥要求改編為師、馮以該軍多係土匪、不承認為正式軍隊、並將該軍繳械一部份、

【北平九日電通社電】閻錫山以國民政府主席之資格、為視察戰線及慰問前線將士、預定日內將離平赴津浦線方面、

【北平九日聯合社電】馮玉祥致電閻錫山報告新編總預備隊十二師、已配置鄭州開封許昌間、完成戰備、對南軍將開始決戰、

【漢口九日電通社電】平漢線方面之中央軍與反蔣軍、自七日來在許昌鄭城間開始小衝突、中央軍進出睢縣西華、與隴海線野鷄崗連絡、由睢縣西華至平漢線郾城間皆構築陣地、並擬用飛機為先鋒、攻擊鄭州、

韓復渠昨就魯主席
治魯計畫在擬議中

【昨晚北平電話】濟南十日電、韓復渠今日(十日)上午十時、就山東省政府主席職、

【濟南九日電】韓之治魯計畫、正在擬議中、不日可發表、據聞約有數項、(一)清鄉勦匪以安閭閻、(二)整頓財政、剷除中飽、舞弊者槍決、(三)各校即行開學、勿使久曠學業、並擬設立、甲、整頓財政委員會、乙、調查吏治委員會、均任用本省人從事工作、務使弊絕風清、

新政府對外宣言
由汪精衛起草
外訊謂日內不發表
各國尚未表示意見
日方認作地方政府

【北平九日電通社電】汪精衛起草之新政府對外宣言、預定本日(九日)發表、但為尊重與日本及蘇俄兩國有特種關係之東北方面意嚮、且對于自明日起開會之東北最高會議之結果如何、亦有考慮之必要、因之其發表延期兩三日、該對外宣言中之外交方針、含有閻氏主張對列國希望親善關係之意味、

【東京九日聯合社電】北方政府既於本日成立、中國在事實上已成南北兩政府對立之局勢、日本外務省當局對於北方政府之態度、因目下列國均無具體表示、日本暫時對於北方新政府、祇可認作南京政府行政權不能總轄之區域、亦即認北方政府、為一地方政府、如在其勢力範圍內、發生任何問題、自當與新政府交涉解決、惟尚有極重要者、即在北方政府勢力下之海關與鹽稅收入、必完全歸於北方政府所有、其結果遂影響於南京償還外債之基金、將來以此問題為中心、中國之對列國關係、當趨複雜化、又日本政府、對新政府成立、並不變更公使館之陣容、仍重光代理公使、仍當駐在上海、辦理各種事務云、

【東京九日電通社電】自閻錫山就任政府主席、北平亦出現國民政府、南北兩政府由此可對立、覩測北方政府、近將向關係各國要求承認、但各國以一國無承認兩個政府之理由、當僅受理不作回答、然中國成立二個以上政府之事、已不乏其例、故此次亦仍按前例、以日本政府對於南京政府支配不及之北方關係事項、事實上當及北方政府為地方政府、而與辦理一切交涉、

【東京十日聯合社電】英國駐日大使齊烈、於九日午後四時四十分特赴外務省、訪問幣原外相、對於九日在北平成立之北方政府、探問日本之態度、並今後日本對中國時局之方針、又關於列國之對華諸問題、與外債關係、交換重要之意見、相談約一小時、直至午後五時四十分、始行辭去云、

防飛機
閻錫山通令各電局 機到何處隨時報告

【昨晚北平電話】閻錫山今日(十日)有電致各電報局、對南軍飛機來襲、無論飛至何處、均須隨時電告、

何應欽到長沙
桂軍進迫共匪反攻 三湘間可謂多事矣

【昨晚北平電話】長沙十日電、何應欽昨日(九日)偕同陳鈞由漢口抵長沙、傳桂軍又進迫衡州、湘軍有一部份攜械投降、何應欽赴長沙、即與此事有關云、

【昨晚北平電話】共軍九日起再反攻長沙、形勢又趨緊張、何健電蔣告急、長沙總商會亦電請蔣中正派兵援助、

宋子文過青赴濟

【昨晚北平電話】青島九日電、宋子文九日由滬抵青島、新任市長胡若愚、親赴碼頭歡迎、

【青島九日聯合社電】宋子文於午後九時、乘特別列車由青島出發赴濟南云、

于學忠前日到瀋

【本埠消息】瀋東警備司令于學忠因奉張學良氏電召、於本月九日晚七時四十五分、乘北寧路一零一次車來瀋、將向張學良司令長官報告一切云、

羅顧湯昨午會餐

【本埠消息】羅文幹、顧維鈞、湯爾和、及其他三要人、於昨午(十日)在三經路忠信堂會餐、聞對時局有所商談云

梁啓超之公子在滬自殺已被救活

【昨晚北平電話】上海九日電、梁啟超第三公子、住上海安東旅館、九日早因憤世自殺、已被救活、可不至有性命之虞、

小評
全家都在西風裡 (夢)

一夫不耕，或受之饑。一婦不織，或受之寒。此吾國最早之經濟思想，固為極簡單之說明，至今仍有其相當之價值者也。

遼西水災，萬民失所。耕之所得，織之所儲，胥一舉而蕩然無餘。淒風苦雨，砭骨侵膚，吾人試一涉想，未有不覺給衣偎瑟，薄寒襲袂者也。野水茫茫，寒風遽勁，嗟我災黎，固不能享受此等之詩意的風味，而號啼隨之矣。

以其所有，易其所無，此恆道也。外有餘粟，內有餘布，捨我之所有，補彼之不足。施物質之德澤，獲精神之安慰，亦可謂兩得其平。今也賑災會有徵集寒衣，施放災區之舉。吾知好善士媛，必且聞而歡慰，舉其敝舊衣服，化為和暖陽春。將來半縷一絲，都等仁漿義粟。災民之撫躬知感，自不待言，施者之布舊除新，亦屬盛事已。

遼左早寒，轉眼深秋，無衣無褐，何以卒歲。同袍之賦，不能不賡於今日！全家都在西風裡，勸君莫惜金縷衣，吾人謹為彼不幸災黎，九頓首以請！

來論

今後東北應持之態度
吳甌

一、變亂之動力

黨治下之中國統一局面揭櫫時，識者已逆計薄福蒼生，無得久享安樂。蓋多年綿裂之輿圖，決非炭紅熨斗，一着即平，其曲折歷程，至少亦須經過濕潤舒理之工，乃得妥貼無痕。當時政象，依吾人所目覩者，實隱涵兩種相反之動力，其一，基於大一統之傳代思想，日趨於壓力的集權。其又一，則為地盤慾縈廻衝動，漸形成抗力的抵拒，兩相激盪，有觸即發。故一般民衆方在開始慶祝和平之中，吾人已不勝其杞憂之感。果也，朞年之內，禍亂踵接。此次閻馮聯合。使反蔣分子齊立於一致戰線，陳兵相持，數月未休，更足表示其猜防抵拒之能事。是皆由於雙方壓抗二力之衝突搏鬭，使吾民躬逢百罹。謂之為國，固嫌高抬。謂之對人，亦屬淺視。至參厠其間之黨的問題，則為用一時，相涉成趣者也。

二、東北表示態度的策源者

吾人既深知雙方勾距不甚繫於黨國問題，其重要癥結，乃在一統慾與地盤慾之衝突，且其勝負，仍有待於公理與民意之最後裁判。則無論如何，東北不宜於是時，參加此無意味之活劇，此其理由，可待後文。惟當局依其地位與友誼關係，暨迎拒上牽連的利害問題，一時自難為確實態度的表示。前此主和通電，亦僅言希望，未明主張。然東北為中國之一員，國有大故，而屹然自安，坐視崩析，究甚外於情理。半載以來，兵連民困，雙方使者載於途，皆欲倚我為重輕。情勢日迫，言詞日切，我方固局，似已參校得失利害，成竹在胸。即此次喧傳之幹部會議，於表示態度問題，或亦不無影響。雖然，有表示則有行為，有行為則有利害，利害在民，重於民意。東北當局，歷來與民衆為心膂一體。民國以來之自治，保安政策，無一次不取決於民衆。觀司令長官「張民一家，不能離開民衆」(見新民晚報所載陝災事件)一語，尤足以顯露其精神。則此次態度之表示，自宜以民衆為出發點，而當局自居於聲音的放送台。是不獨上下團結一致之精神，可以充分表現，即當局應付上種種難關，亦可以民意二字完全打破，且其所不能言不可言者，民衆悉得恣言而無隱。依目前之形勢觀察，南方仍不斷處於軍事較優越的地位，北方則已為獨立政府之組織，是由混戰的現象，逐漸成為分立的國家。東北於軍事態度固應兩不參入，決然繼續表示其和平息爭之希望。而其政治態度，尤宜中立不倚，進而為和平統一之企圖。此兩種態度之表示，在國民政府之屬地，又與北方政局有歷史地理上之聯鎖關係，如東北當局者，情勢上，利害上，皆具有種種之困難。是惟賴民衆依其立脚点之特殊，超然為正當之論斷而解除之。故目前東北態度之表示，應分為三層工作。第一態度之主指，應自動的出之民衆全體，或其代表法團。第二具體辦法之討論研究，應歸之幹部會議。第三態度之表示，宜歸之當局。如是則民衆與當局為完全一體，不可離析，各方對東北之要求，既難專集於當局一身，應付上亦不致感受何種困難。其緣表示而發生之責任，或至不良之影響，仍由民衆完全負之矣。

三、東北何以不應參加內戰？

吾人何以主張東北不應參加中原軍事上政治上之兩立局面？是其理由，蓋有多端。其間屬於民衆者六：雙方戰事，既為壓抗二力之激盪表演，新政治局面亦不過表演之一幕。此二力者，皆破壞國家之最要原素，吾人如不自居於破壞者，則任何一力皆不願其繼長增高，更無論於加入。且二力相敵，終有一傷，敗者之一力消亡，勝者亦當醒惕，或完成國家之吸心力，調和力亦從而發生。則東北將努力為吸心力，調和力之新分子，以改造局面，此其一。吾人受外交之壓迫，較重於內亂。俄事未休，別方面，又伺機思逞。果有餘力，宜洩之異國。不應從師輕舉，為人所乘。此其二。連年圜法毛荒，公私交困。生計所驅，盜賊偏野。修明生息，實為亟圖。舍己耘人，時曰下策。況興兵需款，款從何來。取益於民，民已早枯。此其三。今歲水災，延及多縣。災民嗷嗷待救，力尚未逮。巨災之後，必有凶年。失產之氓，愈圖不遑。安撫拯濟之不暇，何忍更驅之兵役。此其四。邦亂侵尋，東北獨邀天幸。世有樂郊之目，人有適處之思。為鄉邦留幾分元氣，即為國民延無限生機。未可勞衆，自燬桃源。此其五。地大物博，開發正亟。應力求經濟謀國之方，避政治掠奪之策。東北富，則國民富。國民富，則中國強。是即報國，奚取別途。此其六。屬於當局者四：雙方局面，日益擴大。結果如何，殊難逆睹。任助何方，難操必勝。敗則相與俱亡，勝亦利不在我。異日統一，非必兵力。如悟高壓非策，不助，亦難與問罪之師。如以專制為能，相助，亦不免可加之罪。何如養民自保，為國作藩。此其一。中原累入，結局如何。直魯之杼柚已空，京津為是非之地。在北則首都之側，豈容他人臥榻。在南則鎖鑰所司，更非心腹莫居。返旆則徒勞此行，據守則兵端再起。縱令暫事張，多所培植。如吾鬻書生，已自謂功名難冀於分外。明哲顯達，豈忍勞軍動衆，自弋榮名。此其二。政治離合，原無定律。知北方已往之離合，則知今日提攜之難信。縱此時暫為一體，安知中途不更攜貳。前塵具在，歷歷寒心。若使助兵國府，進甲入關。西北地處特殊，退伏自由。事難徹底，徒成仇恨。萬一當國者，別受蠱簧，回兵相向，本不欲戰，奈何勞師。此其三。一國政見，理無強同。相見以兵，時日慕例。當局春秋鼎盛，前路無垠。正當擘其遠猷，自安政象，相牖得民，久能養望。為國為民，歲月甚遠。豈應捲入漩渦，竟投陷穽。此其四。以上所言綜凡十事。參加戰局，則害難殫數。自策和平，則利不勝言。政局迎拒，可以類推。何去何從，昭然若揭矣。

四、表示態度後之態度

在東北表示其執中謀和兩種態度以後，其相緣而起之第二態度應如何？愚固言之，有表示則有行為，戰局雖不可參加，謀國則仍須力行。試為推論：倘邀天之幸，此兩方者，由東北表示而偃武，則東北進而周旋其間，以大公無我之精神，為推誠相與之策略，使雙方犧牲其佔有地位，而合成一體，中樞之權稍殺，地方之勢略均，黨事付之黨人，國事決於民衆，訂制憲之過程，以治輿情，復代議之制度，以昌民治，互相維繫，各即於安。然後無所滯留，退歸圖治，固其上也。非然者，和平難期，統一無望，則東北消極之態度，於軍事自不能再喋喋請其釋兵，於政治，亦惟有實行其中立形式。而其積極之態度，尤貴合東北之一切階級，謀擴大的全國和平統一運動，以為最後之嘗試。此運動，應以民衆為主幹，而以當局為輔車。在此時期，民衆宜有一定之組織與方略，大致各團體間，採分工合作原則，為個個關聯的獨立。而以職業為單位，國內同性質之團體，為具體的聯合。或為文字之宣傳，或為代表的接洽，或為不合作之運動，或為呼籲式的請求，手段不拘，總以喚起全國民衆，為一致之和平工作為歸宿。使軍事政治之特殊勢力者，感受空氣或事實的壓迫，拋棄戰事，共圖統一。其政治方略仍以前列之分權，均勢，制憲，議會等等條件為標櫫。依吾人之希望，果使東北民衆與當局有相當之認識與諒解，則此種首義運動固不得謂為迂闊難行。其成，則全國蒙其福，不成，亦可散佈許多種子，為民衆增加強有力的觀念。吾人蓋深慨此次大戰，推波助浪者多，排紛解難者少。半年間，惟孫寶琦張人傑兩君各有一主和通電，與東北相映成三，過此以往，寂無所聞。即如教育界號為愛國運動者，亦噤若寒蟬，毫無表示。則士氣之銷沈，與國人之麻痺，從可類知，長此以往，不為朝鮮安南不止。故敢向見義勇為之東北人士，進言相勉，為和平運動首義之人，與三十年前革命精神相掩映。國家前途，容有裨焉。

五、和平統一絕望則如何？

假使和平表示與統一運動，終不得如願以償，對立之雙方勢均力敵，如今日形勢，使中國成為延長的南北朝復化，則東北自身，究作如何立場？於時我方既難越海陸數千里，永奉南朝，又不能風頭直轉，屈隸北廷，遲回觀望，待統一而皈依之，應亦勢所不許。潮流推盪，自不能不仍返門羅主義之保安時期。在保安時期中，愚嘗回溯其舊日心影，蓋累稿曾建議當局諸公，請毅然以省憲定內制，以聯治樹風聲。函稿無存，不復詳省，其文字之遺留者，有東三省自治方案，聯治方案，皆就東北當時情勢，蓋定甚詳。若所謂聯合約，若所謂省政府組織大綱，自謂皆對症下藥，了無疑難。而尤嘗舉為當局告者，為取鑒於閎都拉斯尼加拉瓜之前例，自建憲規，公告舉國。閎都拉斯，尼加拉瓜者，皆從中美聯邦分離之國家。其憲法第一條，皆明訂應視會同中美洲其他國家重行聯合，為主要之義務云云，愚意東北當時援據最便，故借證再三，陳詞數四。當民國十年間，東北為第一次之自主，歷七月回瀋，與王前省長暨某某權要，聚談於財政廳旁院小閣中，愚力陳東北應採取聯合的自治，與當時省自治者相呼應，以樹國家之百年良軌。而某公堅持三角同盟之利，反復辯詰，夜半乃休，而卒無以奪其成見。至今思之，果使當時東北上下能打成一氣，決然以聯治標櫫，而推行于其他省分，則中國之為中國，東北之為東北，誠未可知。今茲所慮，與前此形勢，蓋相去不遠。其聯治主義之理論，在中國輿論上早已打通。中山先生雖痛惡聯省自治之陳炯明；乃人的問題，非事的問題，其書中地方分權辦法，實即聯治之骨髓。至聯治主義之所以始終未得大規模施行者，一則時機尚未成熟，二則實力派大一統觀念蓄結太深，不能容納，三則無重要在位者之提倡聲援，不足以樹觀聽也。依吾人之見，中國不幸而和平統一絕望，重演分立之局，則東北為自存計，為謀國計，與其重拾往日之保安成規，莫如逕取世界著效之聯治主義。與其漫無組織，莫如明定法制。與其自圖一隅，蓋如昭示萬方。是其為利，蓋匪一途。東北四省，久稱一致，其實行政不一，財政不一，金融不一，即軍政亦未甚歸結成同。其弊皆在以人為[illegible]，不以法為統一單位。智慮有時不周，規章無資擁守。誠能明訂準則，取程聯立，則政令易施，事權不擾。此其一。明哲謀國，貴適物象。中國龐然萬里，俗尚互殊，史訓所垂，皆重分權。因勢易制，無往不宜。此其二。大勢趨分，無入情凌駕。若各守彊圉，為治則易成，與人則無爭，足弭亂象。樹邪治之良軌，自成局面，而無叛於國，明標旗幟，則羣情托。勢力均等，統一易成。此其四。若謂敵國迫脅，孤立寡勢，莫如依藉中樞，隱為觝排。則蘇俄串變，中樞之力何居！人貴自強，國亦如是。世界國家版圖狹於東北者，無啻十數，皆卓立不撓，未聞見覆於他邦。東北雖擬行新制，而未絕宗國，倘能發憤，誰敢侮陵？且令橫逆暴襲，果有其事，在國家四分五裂之自顧不暇，疇為助者？諺云時不可失，謀須預立，所冀鄉邦上下，未雨綢繆。使東北有自保之方，國家有可循之路，則東北之幸，亦中國之幸也。

六、最後之結論

統上所言，綜得三指。其一，希望當局以民意表示其中立，與希冀和平統一之態度。其二，表示之後，就所影響之政象，及和平運動之謀。為周旋，其三，倘和平無望，統一難期，則其策劃應採取聯治方式。以自存救國。此三指者，皆鄉邦害要之藥方，即東北應取之道路。此次為愛鄉熱誠所驅策，作者一病經年，久疎政論，直陳說，固甚欣快；倘得見採於所希冀各方，即退而得閱者同情，為相續之討論，以增加民衆之注意與熱心，亦所祈禱[illegible]。

德昌慶 綢緞 大減價

△秋季應用 △時裝衣料 △各色加重線春每尺只售四毛五至六毛八 △各色加重湖縐每尺只售六毛八至八毛八 △各色閃花廠緞每尺只售七毛八至八毛八 △各色純毛嗶[illegible]

朱子樵即將東來
在西安稍事部署即啓行
◇……致急賑會之一電

【本埠消息】本埠水災急賑會昨接朱子樵氏由西安來電、謂稍事部署即回平轉道東來辦理遼西災賑、原電如左、水災急賑會陳廳長魯總辦金會長王會長葉先生趙先生閻總幹事鑒、虞(七日)電敬悉、陝賑承募足十萬元、極佩、遼省水災良深軫念、前接平電、即電楊會長錢會辦婁翔青等先行派員馳往救濟、並囑李福田等由陝回平、赴遼協助、此間秋禾多被蝗嚙、武功扶風興平咸陽等十數縣顆粒無収、多令餓莩載途、勢難倖免、刻正籌散麥種、稍事部署、瀾卽東返、追隨籌賑、先此電聞、朱慶瀾青(九日)

胡若愚就職詳情
謂要政在先謀社會安定

【青島九日電】市府齊發表委東北長官公署秘書蔡元、爲市府參事、鄭世芬爲市府秘書、其餘各局長尚未更動、

【青島通信】新任青島市長胡若愚、一日由北戴河乘鎮海軍艦來青、四日宣誓就職、特將就職情形誌後、

四日上午九時、舉行宣誓就職典禮、公安局特令保安一二兩大隊、及軍樂隊、分列市府門前、預備歡迎、海軍飛機亦翱翔天空、表示慶祝、到有各機關各團體代表駐青各外領及市府所屬各局台所股主任、共二百餘人、開會後、行禮如儀、首由胡市長讀誓詞、繼由

監誓員蔡元培

致訓詞、次由市指委會代表楊興勤及膠路委員長薩福均相繼致詞、末由胡氏答詞、十時半禮成、攝影散會、茲將胡氏答詞錄後、剛纔承蔡先生訓勉及蒙先生獎飾指導、非常感愧、自當虛心接受、若愚此次奉令來青、辦理市政、自問對市政素少精深研究、深恐不能勝任、

所以躊躇審慮

閱時兩月、未敢輕試、旋因地方團體敦促、不得不竭盡棉薄、勉爲担任、青島爲魯東重埠、北方要港、僑民雜處商賈輻輳、於國家政治上經濟上、均有特殊關係、此地在德人租借之初、不過瀕海一荒村、經德人逐漸經營、遂成巨市、迨吾國收回以後、雖有良好基礎、不但未能發展、反有每况愈下之勢、說者雖謂中國人治理能力遜於外人、若愚絕不承認此言、其實因政治上種種關係、乃阻碍進行之最大原因、不過青島市政之良否、所以表現吾國人治理之能力、

中外觀瞻所繫

所以若愚抱着十二分的決心、務將青島一切政務、一切建設、儘力去作、方才蔡先生所說教育問題不解決、一切都無解決的希望、楊同志所說、土地問題勞動問題、也都是青島急待解決之重要問題、本日就職伊始、一切重要方案、尚未規定、簡言之、鄙意認爲本市要政、須先謀社會安定、進而再圖擴張、所有教育事業、建設事業以及一切工商事業、務必竭力促其發達、一切不托空言、務求實際、本市民之公意、

以謀市民福利

俾全市煥然一新、庶可答諸同志的厚望、胡氏答詞畢、攝影散會、十時半市府各職員、在大禮堂舉行謁見市長禮、胡氏弼致訓詞、略謂中國官場作事、最大的弊害、便是不負責任、希望諸位同仁以後辦理公務、務必要有責任心、努力幹去才好、還有一件、我生平最厭惡的、便是吸鴉片、倘此後本府公務人員如有吸食鴉片的、給我查到、不但予以嚴厲的懲戒、就是他所屬的主任官長、也要担負相當的責任云云、

【青島九日電】胡若愚對駐青外領表示、市內外僑、市府當負全責保護、青治安請勿過慮、

百色龍州赤焰高張
僉作柏自稱紅軍總司令

【上海九日電】港電僉作柏在龍州稱紅軍總司令、派八軍朱明瑞、一縱隊韋拔羣、二縱隊張雲日、窺擾百色、隆安、滇軍派兩團往勦、現百色龍州赤燄頗熾邕寧被圍、糧將絕、居民請滇軍停攻三日、放難民出城、滇軍允老幼出城萬餘、

昨日經收賑款

馬小雲　現洋二元
馬翔林　現洋二元
錢巨超　現洋二元
昨日共收現洋六元

【上海九日電】港電、僉作柏弟作義、及同黨盧日昌李振字、前月被捕、魚(六日)經公安局提出槍決、

梁忠甲郵金
張學良電寧催撥

【南京九日電】張學良來電、請撥梁忠甲一次郵金二千元、府交財部迅發、

滯留豐台豫災民
掃數出關

【北平通信】滯留豐台之豫災民近已運送一批出關、其餘留之災民二百三十一名、已於前晚八時掃數搭乘北寧路所備之車輛、由梁季樓侯子賓二氏護送東行、前往黑龍江省安插開墾、又旅平河南賑災會以天氣漸寒、初冬轉瞬卽屆、昨特請衛輝招待處催促速運北上、俾得於冬前運送出關、其原電如左、衛輝招待處李祥麟先生鑒、呈摺均悉、移民費劉劍華處長已允函鄭撥發、天漸寒、災民請催速起運、盼覆、專平河南賑災會虞、

北平郵潮
解決之關鍵
將視總局復函而定

【北平通訊】平市郵務工會因加給米貼、及臨時補助費、平滬待遇不同、郵務當局與工會雙方意見兩歧、於上星期一日相持不決、經地方軍警當局之調解、郵務當局、允請示總局後、於昨日正式答覆、並於次日致電滬總局、請示辦法、旋於上星期四接得復電、謂一切辦法、均詳三日函內、惟該函迄昨仍未到平、因未能正式答覆、工會方面對之亦甚諒解、決仍貫澈已往之和平主張、以穩健之態度、作積極之要求、以期早達圓滿之目的、是以在未接到滬總局來函之前、亦不願再作若何表示、致生惡感云、

鄂將發公債
二千萬元

【漢口九日電】鄂將發行公債、名湖北省整理金融公債、債額二千萬、分甲乙兩種、甲種千一百餘萬、用途仍如前電、

明年太平洋國交會
已決定在華舉行

【上海九日電】太平洋國交討論會長格林、函余日章、明年大會、商得各國同意、在華舉行、下月派幹事長來華籌備、

平津教育費有着
閻令由津關庚款內扣撥

【天津通訊】平津國立院校經費自被寧方移作戰費後、己積欠至四個月之久、雖經一再催索迄無效果、前北平某要人會電閻請在津海關收入項下酌量撥發、閻當覆電表示允可、俟新政府成立後即可實行、閻昨到平後、某要人謁閻己電津海關稅務司辛博森、令自九月份起、在應解庚款九十萬元中、將平津教育經費扣留轉撥、以維持轉瞬開學之平津高等教育、至在新政府未成立以前、寧方挪用之欵、似應由教育界本身起而追究云云、

【上海九日電】辛博森魚(六日)電總稅務司、自九月份起、在津關應解庚款舊部份項下、扣留平津教育經費三十五萬、

留比學生
在滬成立同學會

【上海通信】留比回國學生爲聯合互助起見、組織留比同學會、昨日上午借勸業女校開成立大會、到沈駿達等二十餘人、各埠來函託人代表者數十人、前駐比公使王景岐亦被邀到會、九時起開會、發起人報告籌備經過、討論章程、選舉職員、攝影閉會、職員當選者計李英標顧實明楊建楊琦張玉林五人爲執行委員、龔賢明爲常務委員、並聘請王景岐蔡子民高魯朱鶴翔褚民誼李石曾等爲名譽委員、聞該會進行事務、擬卽設立一定會址、籌辦中比大學、以爲久遠之計云、

石友三電賀
國府各委

【北平通訊】第四方面軍總司令石友三昨有電抵平、慶賀閻錫山等任國府委員、電文如下、特急北平國民政府閻百川先生、唐少川先生、汪精衛先生、李德鄰先生、馮煥章先生、謝慧僧先生、張漢卿先生、頃讀擴大會議冬電、藉悉國民政府組織大綱、已經公布、并已推定諸公爲國府委員、佳音遠播、薄海同欽、諸公皆國之元勳、黨中先進、羣賢畢集、嘉謨僉彰、行見破碎河山、復歸完璧、飄搖局勢、得慶苞桑、企想昇平、何勝喜躍、特肅電賀、第四方面軍總司令石友三叩支(四日)印、

滬法院
提審共黨

【上海九日電】特區地方法院、昨晨提審共黨二十五人、內中四人、係九七被拘、均否認煽惑行爲、惟在其一人衣內搜出紅旗、

東鐵大減政……◇
裁併附屬事業廿餘處
已由理事會令路局實行

【哈爾濱九日快訊】東鐵爲實行減政、決將附屬事業裁去一部、以資節省經費、茲悉此次經東鐵理事會審核決卽裁併之附屬機關、共有二十四處計爲、一、橄欖油煉製廠、與淨蔴廠、依照路局原議、併歸總工廠辦理、二、元豆混合保管廠、併入商務事務所、三、海拉爾洗毛廠、詳查並無虧損、每年尚有盈餘、依照路局原議、可歸商務事務所節制、四、現經決定自本年八月十五日起、取消沿線各站商務事務所十四處(己誌本報)俄方提議於海參崴、海蘭泡(卽中國黑河)添設商務事務所、我方未予通過、至關於外省商務事務所經費、交預算委員會切實核減、五、觀象台己實行取消、無問題、六、中央圖書館、議決改爲東鐵圖書館、設於前督辦公館、不另添設房舍、經費數目、決定雙方共爲六萬餘元、辦公員額、由雙方平均分配(不歸總務處、管理路局原議交鐵路俱樂部之說取銷)、七、自來水廠電燈廠、依照路局原議辦理(電話局案不提)、八、工務處中央工廠、依照路局原議辦理、九、工務處石印所照路局原議辦理、鐵路印刷所、可酌加經費、十、工務處照像館、依照路局原議辦理、十一、樹木培植園、照路局原議辦理、其預算決定減半支付、十二、房產處暫不取消、其經費由預算委員會從嚴核減、十三、大旅館另製預算、務使收支相抵、路局決不補助、其旅館職員、不認爲路員、停止一切路員待遇、十四、汽水廠因不虧累、仍舊辦理、十五、鋸木廠、據局長報告、至本年年底、尚須鋸枕木等料、一時不便停辦、僅可縮減經費、同時將石頭河子林場鋸木廠暫停、由明年起、祇能存在一處、某處存在、由路局另行呈報、十六、華俄職業學校、因係雙方共有、且專爲造就中級技術路員而設、不便撥歸教育廳、着交預算委員會從嚴核減預算、但應添華副校長一員、十七、農業科暫不劃歸商務處、此科應與改組地畝處同時解決、至該科所屬之奶油廠、養豬廠、養馬廠、收羊廠等、皆係賠錢營業、一律取消、十八、獸醫處、與本路運輸皮革羊毛出口檢驗有關、不能完全取消、議決留一小部分、歸併醫務處、其獸醫處所屬機關、酌予停辦、每年可省經費二十餘萬元、十九、氣候療養所、着路局設法出租、二十、汽車房或招私人承辦、二十一、編輯部預算、己經預算委員會核減、卽照辦、二十二、華俄文傳習所(卽扶輪)仍舊、勿庸討論、歸總務處、路局核減經費計劃、侯呈到再議、二十三、札蘭諾爾煤礦先小作、並行探採、最近理事會開會通過、令路局照辦、二十四、中央印刷所印刷票照、仍由所執行、其他印刷品、交該所按照普通營業承辦、該所人員、應分爲二部、一、印票照者爲路員、其餘由所長僱用、作爲營業、不予路員待遇、但此種辦法頗複雜、仍應由局長詳核具報、以上各案、己由路局卽日實行矣云、

李仲公返滬
一週內接事

【上海九日電】李仲公昨晨返滬、據談一週內接事、暫維現狀、候國府發表豁委人選、再計畫整理、

全國佛教義賑會
在錦縣設粥廠

【北平通訊】全國佛教龍華義賑總會、近因北寧路水災奇重、特在關外錦縣七八兩區設立粥廠兩處、救濟災民、正會長丁清泰君己與錦縣長谷振升商妥、昨己施行散放、由會員張景和心誠兩君主任其事、並推交際主任才錫三張顯亭兩君調查其他各處水災情形、關內玉田等處公推秘書朱繼斌君調查云云、

博克圖附近
發現俄匪

【哈爾濱十日世界社電】博克圖附近及海拉爾地方、最近除有土匪橫行外、幷發現大批白系俄匪、異常猖獗、近有暴動形勢、居民頗恐惶云、

吳淞口外海盜
佔據大安港
省府海部派艦會勦

【上海九日電】海盜佔吳淞口外大安港不去、省府派鈞和伯先兩艦、海部派景星湖鶚兩艦會勦、

津市要人
紛紛赴平
謁閻報告一切情形

【天津通信】閻錫山氏於日前抵平、津市長崔廷獻、業於昨日下午五時赴平謁閻、而長蘆運使陸近禮、電報局長薄以衆、駐平財政處長蘇體仁、井陘礦務局長王驤、則於昨晨己先赴平、捲烟統稅局長高槐、及前津海關監督、亦於下午前往、聞崔等決於閻氏就政府主席後始行返津、同時對於津市治安、及添募保安隊情形、對閻亦將有所報告云、

哈埠舊江堤住戶
實行拆除房屋

【哈爾濱九日快訊】關於拆除道外老江堤、改修馬路一事、市政籌備處星期日(七日)曾兩派員催拆、務期屆期拆畢、除電業局之房屋、昨己實行拆除、左近一般住戶、見電業局首先動工、均將觀望之心打消、已有十餘家開始拆除、紳士方面、因市處催行極厲、故亦如命而行、其聯絡要求緩期者、市處擬行懲辦、彼等昨日己自動聲明願拆、市處昨日公布、凡在十日以內動工者、將拆除費全數發給、其逾期動工者、卽扣除馬路費、以示獎懲、又市政籌備處對於該處馬路、已取名爲大新街、昨己實行通用是名辦事矣、

大批木材到哈
木價大跌

【哈爾濱九日快訊】本年由松花江下游、通河木蘭等地、運來之木材、爲數甚鉅、道外江沿自九道街至十一道街、又由十八道街至二十道街一帶、木材堆積如山、共計不下二百餘萬甫特、而由下江運到者、仍陸續不絕、每日有二十餘船之多、惟運到各種木材、己有顧主者、僅佔一百五十萬甫特、因此次除松花江下游運來者外、由黑龍江運到者、亦不在少數、如前!!常州輪附帶之兩隻拖船、卽載有四萬餘甫特之木材、連同以前由黑龍江所運到者、總計己有五十餘萬甫特、故本市之木材價値、現在逐大跌而特跌云、

日海約九次審查會
昨日開會情形
對兵力量問題大體諒解
惟減輕國民負担數字仍有爭執◇

【東京十日聯合社電】倫敦條約第九次審查委員會、於十日午後一時開會、仍由樞府方面全部及三大臣出席、繼續以兵力量補充計畫、減輕國民負担問題爲主、作實質當由首相海相作懇切之答辯、樞府方面、關於兵力己大體諒解、至關於減輕國民負担、政府關於財政、拒絕說明、惟表明在會議時、卽將大綱決定、但仍極力要求政府說明、且謂政府如不將減輕國民負担之數字明白表示、卽無再行審議之可能、又減稅內容、與國防補充、並減輕負担、是否有衝突之點、請政府詳爲答辯、而政府當卽以既定之方針答辯云、

賴心輝部星散
有者投劉有者爲寇

【上海九日電】賴心輝部李范兩旅向劉湘投誠、戴天尼部流爲流寇、全部已消滅、賴仍押宜昌警備部、

國聯會討論歐聯案時
歐洲以外有力國家
亦有派遣代表形勢

【日內瓦八日聯合社電】關於歐洲聯盟案、在國際聯盟上程時、不僅由二十七個委員出席、而歐洲以外之有力國家、亦有派遣委員之形勢、至此等國家之候補者、乃以日本、智利、紐錫蘭、印度等爲有力云、

日烏居博士
在開原密搜古物
東北人應注意!

【開原九日世界社快信】日考古學博士烏居龍藏夫妻一行、於七日晚來開原、連日在城內喇嘛塔及其附近秘密搜尋古物、並用重金買動華人助其搜尋工作、該博士於今晨赴鐵嶺、決將東省各有古跡地方踏遍方歸云、

法意海軍問題……
將在日內瓦談判◇
英外相談對法意交涉之意見

【日內瓦九日聯合社電】出席於聯盟理事會之英國外相亨達遜、本日特接見各國新聞記者團、詳述關於倫敦海軍會議後之法意海軍交涉之意見、且此際法外相白里安與意外相葛蘭基二氏之間、對於此問題、有在日內瓦再行商議之意思云、

烏拉乖國
亦發生革命

【別諾司愛列斯電通社電】據門狄彪來電、謂烏拉乖共和國、發生革命的暴動、羣衆與軍隊之間、曾有激烈之衝突、死傷人數不少、惟詳細情形尚未判明云、

違反選舉法之
兩種新判例
日大審院製成

【東京九日聯合社電】在本月大審院判例審查會、關於違反選舉事件、作成兩種新判例、一、在選舉運動者卽事後與以報酬、亦爲違反選舉法、二、如未曾向官廳呈報、出場演說者、卽不爲違反選舉法云、

日皇
昨回東京

【東京十日聯合社電】日本天皇於今朝十時五十分、由那須別宮出發、至午後二時五十分、在各皇族及各閣僚出迎中己無事歸抵東京市原宿日皇專用車站下車、卽回宮城云、

滿鐵總裁
定期視察沿線

【大連十日世界社電】滿鐵總裁仙石貢氏、現預定於本月二十七、八日由連出發、視察南滿沿線云、

日漁船
殺害俄官吏後
日本查明責任所在
調野德勞丸回國

【東京九日聯合社電】關於日本蟹工船野德勞丸暴行事件、其後由監視船金鵄丸在實地調查之結果、己將暴行之事實判明、爲此農林省、對於富山工船會社、卽命令將野德勞丸開回本國、目下該船己遵命於九日由克母卡克出發、開回函館、待到函館入港後、卽由官憲方面審查其暴行事件之眞相云、

日本將開萬國博覽會
擬於昭和十年在東京舉行
經費預定爲二千五百萬元

【東京十日聯合社電】日本萬國博覽會協會、決定擬於昭和十年四月起至十月止、在東京用二千五百萬元之經費、開一大規模之日本萬國博覽會、發揮東方文化之特色、求東西文化之融合、並促進世界之平和、又日政府對此舉亦與以相當之補助、並欲向世界各國作莫大之宣傳云、

【東京十日電通社電】以古市公威男爵爲會長之日本萬國博覽會俱樂部、此番擬在日本開辦萬國博覽會、已將具體案作成、日前特向商工省請求補助欵項三百萬元、日昨經商工省協議之結果、大致業己諒解、至詳細辦法尚須另爲計議、而古市男爵之計畫大要如下、(一)名稱、爲萬國博覽會、(二)會期爲昭和十年四月一日起至十月底止、(三)會場、京濱間五十萬坪、(四)經費、二千五百萬元、

日民政黨總務會
前日開會

【東京九日聯合社電】民政黨於九日午後二時、在本部開定例總務會、當由原以下各總務、富田幹事長以下各幹事出席、富田幹事長先報告近日樞府之形勢、並說明首相招待院議員延期之情由、次由岡田久次郎、說明向養蠶地方游說之必要、又以井上藏相爲中心、在東京市之効力、最後決定北海道支部大會、十五日在札幌開會、由本部特派安達內相、中村啓次郎、山梯儀重等出席、至午後四時散會、

日政友會大會程序
▽……昨日幹部會已議決
本月二十九日爲田中義一誦經

【東京九日聯合社電】政友會於十日午後、在本部開幹部會、犬養總裁、床次顧問以下各顧問、山本以下各總務、森幹事長等、皆屆時出席、先由森幹事長報告對於政友會大會之次序、當卽決定如左、一、十六日午前十時開總務會、二、十六日午前十一時開常務會、三、十六日午後二時開臨時大會、四、十六日午後四時開幹事會、關於右述決定之外、復由森幹事長提議、在本月二十九日故田中義一死後之一週年祭之當日、由黨本部舉行念佛、卽時決定、此後再由島田氏、報告救護法實施然後散會云、

光奉送△餘如細綉禮服旗袍印花旗袍京染布疋化粧物品一律賤賣
△惠麗帆料△格外歡迎△金字牛價△字
地址大西門裡中國銀行對門　電話二三八六號

君因暑熱而羸弱乎

若然請觀張哲玉君在南洋熱地身體衰殘如何服用韋廉士紅色補丸體壯力強眠安胃健

因時令暑熱而致胃呆頭痛夜眠不安晨興疲憊肢甚或疲體軟腦弱神疲者不在少數張哲玉之經驗正是有裨於此類之病者故彼願將其所歷者筆之於書公諸當世爲他人之津逮焉

張君原籍廣東梅縣現任南洋叨吡司南馬埠廣裕和商店職員其來書云「鄙人去年身體瘦弱面黃肌瘦消化不良飲食無味頭目暈眩夜不安眠晨起疲倦終日作事均無興趣後閱報知韋廉士紅色補丸功效乃購而試服之果覺身體大有進步於是繼續服用飲食漸覺有味消化轉佳暈眩若失夜睡酣然翌早醒來精神健旺日間諸事均覺處置之有餘裕矣現予體壯力強甚感韋廉士紅色補丸之效也」

韋廉士紅色補丸爲天下馳名補血健腦之聖藥凡疾病之由血衰腦弱而起者即如消化不良未老先衰痛瘋癱疾脚氣瘡瘍病後虛弱以及婦科經帶各症均奏神效

韋廉士醫生紅色補丸每瓶一元七角六瓶九元郵費在內

遠東總發行上海江西路六十號韋廉士藥局各埠藥房均有代售

尊府小孩所喜吃者

飯果？

大抵總是菓吧你叫他吃飯他不是嫌這個太鹹便是那個太淡要是見了鮮菓他就不管三七廿一虎嚥狠吞多多益善了所以家有小孩者都應購備自己藥片一面防他發生痢疾泄瀉蛔蟲腹痛等症一面使他腸胃調和飯量增進遼寧八面城福和棧蕭秉章君來書云小兒前患痢疾夜間啼哭不止前經請醫調治因孩童幼小不得服用別藥延期多日不愈身體減輕不勝焦急蒙友介紹服嬰孩自己藥片後果見大效也

嬰孩自己藥片主治小兒各種腸胃疾病各埠藥房均有代售或直向上海江西路六十號韋廉士醫生藥局函購每瓶七角六瓶三元五角郵力在內

飽啖西瓜

飽啖西瓜或可一快暑然而此非正當辦法且有發生腹疾之危險藏焉但苟服用清導丸使腸胃潔淨血液清涼則雖當此盛夏炎炎無便秘頭疼之苦即至彼深秋颯颯亦可免痢疾泄瀉之虞是誠夏令衛生之聖品亦預防之良方也遼寧鐵嶺地方法院書記官楊曉春推事云「鄙人常患頭疼便祕諸藥無效循至精神疲倦飲食減少身體衰弱後服清導丸數劑諸症悉愈體轉康強此丸誠清火潤腸之妙品也」清導丸效大而性和服之絕無絞痛峻瀉諸弊舉凡肝胆不調頭暈頭痛面疹口臭便秘痔瘡均奏神效且爲防止瀉痢之良藥每瓶七角六瓶三元五角郵費免收遠東總發行上海江西路六十號韋廉士藥局各藥房均有出售

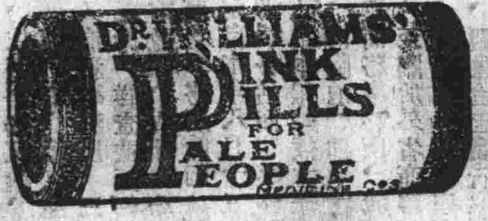

遼寧電話總局啓事

近來電話用戶時有將電話私自出售或移至他處或擅行更戶殊爲有違定章茲爲慎重業務剷除弊端而重局帑計倘嗣後如再有以上情事一經查覺或被舉發定予照章處罰 本局特啓

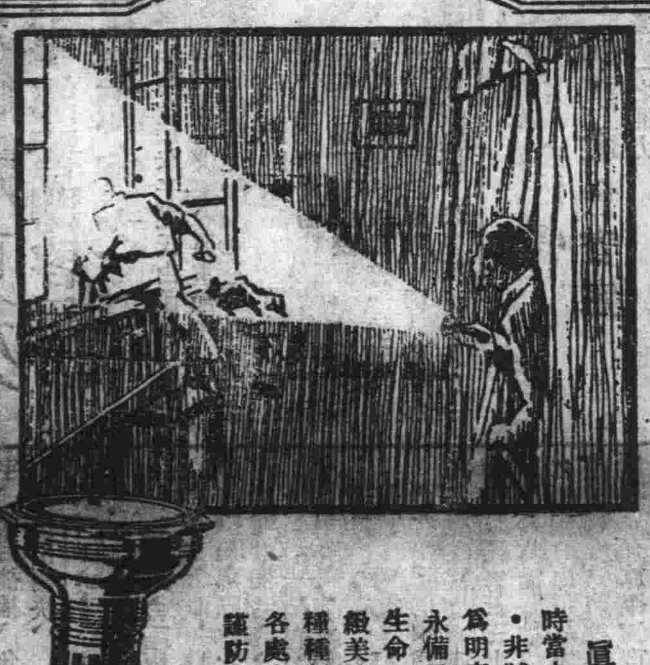

眞保險

時當中夜．有聲唶然．一影潛移．非賊而誰．速按永備電筒．發爲明亮不誤之光頭，以照室中．永備電筒裝以永備牌電池．既保生命．又護財物．耐用可靠．精緻美雅．爲全球手電中之巨擘．種種新穎優點．無不備具．各處上等電料店均有出售

謹防僞品冒充

永備牌電筒電池

耐用經久

美國紐約

永備廠製造

2-29

一等勝馬金十倍之外餘欵給與二等勝馬

秋季競馬大會

九月

七日（星期日）
八日（星期一）
九日（星期二）
十三日（星期六）
十四日（星期日）
十五日（星期一）

每日午前十時開始 雨天順延

馬場日本站葵町

勝馬投票券 金參圓 金拾五圓 二種

社團法人 奉天競馬俱樂部

電話四三四七番

請看

吉田洋行製造膠皮底各式中國鞋

老頭牌

膠皮底鞋

朋友牌

膠皮底襪子

注意 謹防假冒

此品出現於市場受了江湖大過獎本廠主任今自申津特請名師督造躂蹊專選最高頂上材料可是望君多注意僞造奸商發賣行購買時留神看老頭商標上邊詳

特長

價錢最廉而且堅固

膠底鞋襪不畏水泥

冬用鞋襪可以防寒

樣式最好不能反濕

無論男女均可購用

招聘本城外埠代理函索章程即時寄去無不歡迎

吉田洋行奉天支店

奉天十間房路北

本行撫順西五條通

資本 二〇，〇〇〇，〇〇〇元 各種存款 承辦定期活期各種存款總分各號均可商辦手續較捷利息從優 各種放款 承辦定期信用往來透支暨各種定期抵押放款 匯兌種類

五馬路口　海　開　東[illegible]
電報掛號　有線七〇五〇　無線一一〇五〇
禮廳菜間　中西大菜　車站輪埠　陳設富麗　晝夜備齊　招待妥便　房間定價　格外低廉　可稱上海獨一
賓廳宴客　無不相宜　茶房侍役　伺應週全　◉浴室房　元至三元　間四元五　角至七元

潘水

歡迎投稿

台灣半月記（續）

有序　江庸

至於鴉片一項、昔由印度等處輸入、在日人領台時、台人之吸食鴉片者、二十三萬餘人、以後逐年減少、現只二萬六千餘人、於需徵之中、寓嚴禁之意、不二十年、台人之吸鴉片者、將絕跡矣、五時、赴中華總會茶話會、商募捐事、六時半、林君熊徵招飲蓬萊閣、顏君國年同座、顏君家基隆、以礦業雄於台灣、殷殷囑歸過基隆時一聚、

十六日晨八時、偕許君及總督府招待員參觀蓬萊太平兩公學校、台灣所謂公學校、即小學校、凡台灣人子弟通日語者入小學校與日人同學、不通日語者、男子入太平公學校、女子入蓬萊公學校、公學校所用教科書、皆台灣總督府特為編訂、在講堂取修身教科書一觀、其於忠君愛國之旨、丁寧反覆言之、與日本內地小學所用者、不盡同也、台灣不厲行義務教育、兒童之屆學齡而不入小學校或公學校者、並不強迫、此亦與日本內地不同、九時半、參觀高等女學校、該校為台灣女子最高學校、且兼有師範學校性質、蓋台灣女子、自高等女學校畢業後、除往日本內地留學外、無可升學、台灣又無女子師範學校、惟高等女學校內、附設演習講習兩科、以養成女教員耳、（未完）

林[illegible]軼事二則

林[illegible]大總統之日、接各處[illegible]殺之書、日凡數起、每[illegible]盤中、居然叉堆、一日[illegible]友人曰、初接此等書信、[illegible]有不快之感、其後視之[illegible]常書信無異矣、

南[illegible]三日夜[illegible]戰爭之際有兵犯軍律、將[illegible]其婦悲痛欲狂、乃抱其[illegible]直詣大總統林肯之邸、欲乞[illegible]免、當府軍務旁午、請謁大[illegible]統者、門庭如市、婦立三日[illegible]、仍不得間、而其夫死期近[illegible]、至第四夜、焦急不待傳見[illegible]闖入叩總統辦公室、林肯[illegible]其情、慰以公事忙、請入園[illegible]憩、少間、林肯忽聞呱[illegible]園中、召僕問之、即命傳入[illegible]聽其哀訴、語語悲酸、林肯[illegible]然憐之、遂取筆書一赦免狀[illegible]婦、而斑斑之淚痕、已浸潤[illegible]幅矣、

二人為犇（日昌）

[illegible]生中丞、幕中有客能鼓琴、[illegible]曲圓、潘玉泉、吳[illegible]三人、同聽之、曲終、問潘吳曰、[illegible]知之乎、」皆曰、「[illegible]」曲圓笑曰、然則[illegible]三人者、合成犇字矣、[illegible]和與衆然、蓋俗有對[illegible]牛不入耳之諺也、

賄政司長

某君因緣賄託、得領天津某直屬某部之徵稅機關、原約定以十個月為期、期將滿、在某君以為雖有十月之約、不久將去、當可延長一二月、因未急於備交卸、不意期滿之最後一日、而撤職之命至、某君固以為分所應去、無可怨尤、惟去留日期計算之精當、實不能不為驚歎耳、說者謂某部中之某司長、專司賄賣官職之事、某人賄款若干、應任職若干日、分別註冊、更備一巨冊日曆一冊、凡至某日滿期者、均一一預先記明、隨日流覽、以免遺忘、是以凡由賄賂得職者、其去留日期、從不稍爽、因此時人對該司長以賄政司長稱之云、

麻眇相眇

一朝士麻臉、多鬚、一朝士面歪、而眇一目、眇者戲云、「麻臉、鬍鬚羊肚石、倒栽蒲草、」麻者應曰、「歪腮白眼鑲螺杯、斜嵌珍珠、」衆為絕倒、

題匾

有皮匠得橫財造屋、求一鄉先生題匾、曰、「甲乙堂」、近詢、不知其像皮刀錐子也、一暴發富起屋、乞士人題匾、「旦堂」、僕亦喜、不知入作旦者、開口曰「奴家」也、

讀書雜錄（芸）

破犯

唐天寶後曲遍繁聲、皆曰入破、破者、破碎之意、明皇幸蜀、宋宣政間、周美成柳耆卿輩出、自製樂章有曰側犯、尾犯、花犯、玲瓏四犯、犯者、侵犯之義、二帝北狩、曲中之讖深可畏、

姬

姬者、美女之稱、周之諸女言姬、猶宋之言子、齊之言姜也、蓋周時人皆以王姬為貴女子、美者稱姬、猶男子賢者稱君子也、自漢以來、不復辨、類以為夫人之名、史記言高祖居山東、好美姬、漢書外戚傳云、所幸姬戚夫人之類、固已失矣、注漢書者、見其言薄姬、戚姬、唐姬等、皆妾而非后、則又以為衆妾之稱、近世言妾者、遂皆為姬事之流傳失實每如是、後謂宗女為姬、亦因時宣王姬而誤、凡此、後人皆用、即習非成是、古義因之不明、甚或不察是非、籠統亂用、尤非宜也、

掃榻館湘濤適遊北陵未即至戲賦七絕三章招之并簡示孤桐靜菴竟荃悉鍼雨時諸君子吟正

庚午季秋黃德中文翩初稿

久慣飄然賦不羣、蒼蒼秋葭感煙雲、陳家有榻因誰下、把酒眸看使君、

健啖因知有熱腸、為君矯旨發敖倉、何慮經年無一飽、蟹方肥紫雞雞黃、（君善飯每謂但食不飽）

劉君蝸屋陋隘塵如烟、一味清寒無俗牽、莫嫌豬肝累、具膳原非官庫錢、（喜食豬肝故戲賦此爾）

金粉世家　五三〇

恨水著

第十六回　杯酒訂深交甘為月老　芸窗藏妙計難倒詩翁

道之笑道、這一扯、真把我的話扯遠了、阿因、你也給我盛一小盌粥來、我看他們吃得怪香的、於是挪開桌子邊一把小椅、隨身坐了下去、因道、這話不定談到什麼時候、讓我先吃飽了、慢慢再說、敏之道、有話你就說罷、我們電影看得倦了、希望早一點睡、道之道、我這個問題提出來了、你們就不會要睡了、敏之潤之、聽了他這樣說、都以為這事是很有趣味的新聞、便催着道之快說、道之道、論起這事、你兩個人也該知道一半、敏之道、知道一半嗎、我們所知道的事、就沒有那一件是有趣味的、道之道、何必一定是有趣味的事呢、你們可以向鄭重一些的事想去、潤之道、你就說罷、不必三彎九轉了、道之喝完了一盌稀飯、讓阿因擰了一把手巾擦了臉、然後臉色一正、對阿因道、你聽了我們的話、不可要四處去打電報、阿因笑了一笑、敏之道、究竟什麼事呢、這樣鄭而重之的、道之斜坐在大沙發上、讓了一截、給敏之坐下、說道、你不是認識老七一個女朋友嗎、敏之道、他的女朋友很多、有的也就是我們的朋友、豈止一個、道之笑道、這是一個不公開的女朋友呢、敏之道、哦、是了、是那位冷小姐、人很好的、你問起這話作甚麼、道之道、他們打結婚了、你說這事新鮮不新鮮、敏之道、不至於吧、老七未嘗沒有這種意思、不過我看他愛情並不專一、似乎對於秀珠妹妹、也有結婚的可能、而且他老是說、要打算出洋、又不像等着結婚似的、在這種情形之下、差不多有好幾個月了（未完）

秋實廬隨筆（續）

十洲

（七）樊樊山之七言古體詩

然其七言古風、成就乃極深、佳處直可與吳梅村比肩、此老千載之名、必當藉此流傳也、其代表作、如和易實甫嘔五斗血歌、碧雲辭、梅郎曲等、皆為極品、如云、老我重看海國春、紅氍毹上悵前塵、伊涼舊已翻新調、娟態何曾是舊人、此直與圓圓曲中之、傳來消息滿江鄉、烏桕紅經十度霜、教曲妓師憐尚在、浣紗女伴憶同行、舊巢共是啣泥燕、飛上枝頭變鳳凰、一樣難得多見也、

（八）以歌當哭

去年某一期間內、予極喜讀孫中山輓劉道一詩、半壁東南三楚雄、劉郎死去霸圖空、尚餘遺業艱難甚、誰與斯人慷慨同、塞上秋風嘶戰馬、神州落日泣哀鴻、何時痛飲黃龍酒、橫攬江流一奠公、及王荊公金陵詩、霸祖孤身取二江、子孫多以百城降、豪華盡出成功後、逸樂安知與禍雙、東府舊跡留佛刹、後庭餘唱落船窗、黍離麥秀從來事、且置興亡近酒缸、蓋因其憂國憂民之心、都躍然紙上也、後詩雖形似消極、實則同是以歌當哭、感慨者深矣、（未完）

北海觀荷偕經頤淵

陳樹人

為愛荷花共素心、得閒姑與寄沈吟、香清豈藉風幾遠、性潔焉令垢便侵、麗絕葉雲千頃綠、靡來宮瓦萬重金、漪瀾堂畔探陳迹、如噎殘蟬意總深、

夢大鵬為詩寄訊並晞湘濤

儉齋

夢中搖落感秋英、枕上蒼茫看月明、飄泊長空風一羽、將迎白髮雪千莖、橫刀闊斧開榛莽、大葉粗枝見性情、此去紀君應晤語、無妨小憩對瑤觥、

[illegible]本會人員尤應潔身自愛[illegible]各商人等[illegible]明事實指名揭控或具真實姓名投函報告一經查出定予從嚴懲決不姑寬惟該商人等亦不得藉詞攻訐挾嫌妄告致干反坐之咎慎之切切勿違此佈

蜂　讓五百羣
養蜂場　大學東門外
電報有線掛號五七六二
電話自動二四一七　城內借用五七三

遼寧邊業銀行廣告
逕啟者本行發行之天津奉天地名兩種兌換券行使年久類多破舊兼與哈爾濱本行券顏色相同一經模糊或被奸人塗改地名辨認不清商民易受損失特變更顏色續印天津奉天地名兩種新券專為以新換舊前發行之天津奉天字舊券盡數收回以免與哈大洋券有所混淆現在此項新券業已發行開始兌換各界人士如存有舊券者請即向本總行或就近各分行兌換新券可也恐未週知特此布告
遼寧邊業銀行啟

南市場
東北大戲院
電話一一二號
九月七日起連映四天
今日准映
戰事愛情冒險巨片
俠犬
狗明星林丁丁主演
下期放映
真假孫行者
長城影片公司出品

西華門外
同澤新民俱樂部電影
新到初演
滑稽秘密偵探趣片
明星皮特生主演之
賊巢救美
加演笑片二本
（映期）九月七日起連映五日
（時間）晚八時開演（票價）現洋一元
注意
本部電影招登廣告價值從廉

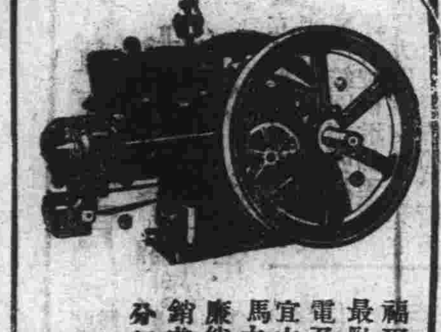

福爾般乙字煤油發動機為美國最馳名之機器用以碾磨溉田磨電及供給工業上之動力無不適宜本行新到一馬力半三馬力五馬力七馬力牛機器數種物美價廉倘蒙賜顧請駕臨敝行或各分銷處接洽為盼
美商公懋洋行
天津總行法界先農路
分行大西邊門電話一五三二號

第威德補腎丸

夫婦所同夢者何？強健之子女
天下之賢夫婦。孰不夢想能得健壯之子女。然欲實現此種夢想。斷非空言所可致。亟宜購服第威德補腎丸。以先事健強身體。夫惟血液不濁。方能有健強之身體。內腎司濾血之職。補之使強則血液未有不清。而身體亦未有不健強者矣。
風行全球五十餘年
各大藥房均有出售

東三省官銀號第一滙兌所添辦存款廣告
本所為便利市民起見添辦現大洋存款事務凡以上項貨幣來所接洽存儲者不拘數目多寡均可於本所開辦時間照章辦理利息優厚手續敏捷恐未週知特此廣告
地址西華門外　中電話九九零號　日電話二一八零號

遼寧東三省官銀號第二滙兌所添辦存款廣告
本所為便利市民起見添辦現大洋存款事務凡以上項貨幣來所接洽存儲者不拘數目多寡均可於本所開辦時間照章辦理利息優厚手續敏捷恐未週知特此廣告
中電話一三二三番　日電話三四七九號

乘此氣爽天高
看幾篇「春明外史」
纔覺得人情冷暖世味深長
續到百部已存無多！
名小說家張恨水著一百萬言長篇社會、言情、諷刺小說「春明外史」一書、前曾運瀋數百部、不久即行售罄、其價值可知、書中全篇白描、以極暢利之文、敘述舊京社會之各種現象、言其事則繪聲繪影、言其情則可歌可泣、全書三集總計一百萬言、分列三十九回、裝訂三巨冊、實售現洋二圓五角、外埠函購、另加郵費一角四分、為數仍屬無多、購請從速、
發行處瀋陽大南門裏書院胡同新民晚報營業部
或大南門外本報聯合辦事處

本報印刷股附帶營業
本報同人、利用公餘之暇、附帶印刷營業、工料務求精美、出品定能敏速、價錢格外從廉、謂予不信、請嘗試之、
營業項目
1 承印各種書籍、雜誌、校刊、傳單、表冊、手摺及同鄉同學錄等、
2 承鑄各號新式精美鉛字、（至小五號大至出號、並有號仿宋體字、格外美觀）
營業時間與地點
每日上午九時起至下午五時止、隨時請到大南門裏、本社經理部接洽

北寧鐵路全路完全通車廣告
查本路路綫被水沖毀現已次第修復茲定於九月三日起全路各次客車暫混合列車實行按照原點恢復駛行特此廣告

丟失地照聲明作廢
敬啟者敝人於民國十四年在鳳城縣政府報領減則地三十畝因失慎將大照遺失除赴縣府呈請立案外茲特登報聲明倘後此照無論落於中外任何人之手概作無效特此聲明
鳳城縣二區大甸子村民蕭雲峯啟

遼寧民政廳通告
為通告事查本廳因門證遺失甚多茲經製訂新式門證分發各員佩帶所有舊式之圓形門證一律作廢特此通告

白旗堡河道行將疏濬

建設廳奉省令擬具整治計畫 呈由省府提出省委會議討論

決交秘書處會同建設廳核簽再議

◇新◇民縣境河道有三、東爲遼河、西爲繞陽河、中爲柳河、歷年爲患、向以柳河爲甚、柳河於民國十五年、在魏家屯地方、因西岸爲猛水所毀、遂致氾濫、更經曹家屯大石獅子營等村、而至白旗堡鐵橋處、更南至黑坨子地方、散漫肆流、入大馬泡繞陽河、與柳河平行南流、亦常氾濫、本年新民水災奇重、視爲歷年來所罕見、主因係各河氾濫、柳河實爲更甚、北寧路本年以自新民至柳河溝白旗堡間、因當柳河要衝、被冲毀軌道甚多、工程上備受挫折、損失實屬不貲、

◇溯◇在水患未發生前、省政府會令行建設廳核議疏濬新民縣白旗堡河道、該廳當行委派技正王華棠、技士詹蕃勳、測繪員馮西山、偕同工人等、赴白旗堡、由測完竣、幷就所見一面以北寧路經過該縣各段、由水利人員、將洪水量與橋梁通孔部份、精確計較、以便多開涵洞、宣洩水勢、爲當務之急、一面須由新民縣按照挖河計劃、從事疏濬、以免水患、而利交通、治本之策、庶底於成、

◇依◇據以上兩個理由、並擬具整治計劃三項、及圖說、呈請省政府鑒核施行、省政府主席以該廳所擬計劃、是否妥善、特於本月八日一百五十二次省委會議、提出討論、決議、交由秘書處、會同建設廳先行詳核簽註意見再議、原擬整治計劃三項、均當切要、覓錄于左、

（一）在北寧路四十二號橋、南北河身有數公里、須從事挖濬、用以宣洩白旗堡迤北一帶雨水、及繞陽河支流之水、使注入黑坨子以南之大水泡、其挖河計畫、於北段自營房至四十二號橋、應將舊有河身加寬挖深、幷於兩岸築堤、將舊南段自鐵橋至尖崗子、河身疏濬、自尖崗子至後黑坨子、須挖新河、以便將水導入水泡、

（二）前黑坨子至羌家屯、如能開成稻田、非僅爲阻水、即葦塘可以成爲沃壤、胡匪窩藪亦可清除、

（三）該縣河水歷年爲患、主因北寧鐵路橫貫縣境、雖有橋孔通水、但不足以供洪水宣洩之用、以故、對於各河不啻一大橫壩、洪水一至鐵路以北、橫溢肆流、甚至鐵路冲毀、交通隔斷、如能由水利專家、將洪水量與橋梁通流部份精確比較、作一根本整治計策、實爲一勞永逸之計云云、

鄉團兇於匪

索包米遭拒絕大罵事主瞎眼 開槍打出人命三人攜械同逃

瀋陽城南三區沙河舖、村東張姓地內種有包米、僱東大房農人楊德英看守、本月九日早八時、有黃花甸鄉團三名巡行至該地、向楊某索要包米、楊言不敢作主、該鄉團等大怒、大罵、「瞎眼、你認得我們否」、楊某言我早就認識、你們是黃花甸鄉團、該鄉團魏榮岱、牛春普、陶景春三人大怒、以爲楊某有意藐視、羞惱成怒、乃開槍射擊、楊某應彈而倒、三人猶以爲不足、又對其胸部痛擊一槍、楊某即時昏迷、三人見已肇禍、乃攜槍潛逃、及附近農人發覺、乃報告公安局、並派人通知楊家、由公安三分局長葉慶菊、派警追緝逃兇、一面將楊某送來省城紅十字會醫院醫治、因傷勢過重、延至九日午後四時斃命云、

毆幼童的糾紛

賠洋兩元了事

月之九日上午十時許、小南關塔花園胡同住戶丁某、正在屋門坐之際、有鄰右小孩年九歲、爬在後窗尋找伊母、不知何故致觸丁某之怒、手持雞毛担子、痛毆該幼童週身成傷、其母出來質問、致起口角、雙方遂赴大什字街分所理論、經分所長調處、將丁某大加申斥、令出現洋兩元、作爲醫藥費、雙方始各具結了事云、

日全滿野球大會

瀋陽滿俱選手 由安奏凱歸

日本體育協會、主辦之全滿野球大會、於本月八日、在安東舉行一節、早誌本報、茲聞參加比賽者、係瀋陽、安東、長春、撫順、各地滿鐵俱樂部選手、比賽之成績、安東二敗、長春撫順各一敗一勝、惟瀋陽則二勝、是以優勝旗爲瀋陽滿俱選手獲得、該選手一行數人、已於九日晨、乘安奉車旋瀋云、

韓人：

公然設賭強搶 望當局速取締

月之九日上午十一時、小北邊門外、南滿路橋洞、新開河板橋附近、有韓人三四名、在河之南岸地上擺設黑紅寶、有二三華人佇立觀看、（華人係捻子與韓匪勾結者）記者行經其側、◎一韓人操半通華話、（押呀……）予置若未聞仍向前走、行未數步、但聞人聲嘈雜、急止步回首視之、係兩挑担者（由城北道義屯販來小雞）被韓匪等圍住、該兩雞販、一名董貴、被搶去錢包一支、內貯現洋三元二角、一名王德、被搶去奉票二十八元、該韓匪與捻子搶畢、並不逃遁、仍在該地引誘行人、藉便強搶、直同盜匪、望當局注意云、

取締鮮人入境辦法

入境須有中日護照否則驅逐 並由各縣暫停其加入中國籍

◇省府已通飭東邊各縣遵照

遼寧省政府主席臧式毅、鑒於朝鮮人共產黨、多有潛滋各地、擾亂地方治安、隱患堪憂、並特擬嚴重取締鮮人入國、及取締朝鮮獨立黨辦法、現已通飭東邊各縣遵照、開取締辦法如下、（一）入境鮮人、須有中日官憲護照、且須經公安局登記、幷應有三名以上鮮人保證、方准入境、否則不准入境、（二）各縣政府、暫時停止鮮人入中華國籍、（三）無一定職業之鮮人、應驅逐出境、以免發生事端、滋擾地方治安云、

市立公園

中秋節日可開放

遼寧小西邊門外公園、自經市所改建以來、已閱二月、舊有之亭臺園林均已修理完竣、又增添花窖一個、四週圍牆純用洋灰和沙築成、上架鐵欄、鐵欄中央、嵌以市字、係由工業區、大馬路、旭東鐵工廠承造、昨經過該地見鐵欄已大多數裝竣、正在填築洋灰、開園之期、定在中秋節左右云、

電政管理局

局長顧宗林辭職

有高紀毅自兼說

前奉吉黑電政監督處、自改組爲東北電政管理局後、局長一席、另由交通委員會委任顧宗林接充、前任監督蔣斌、即調任交通委員會郵電處處長職、該管理局局長顧宗林、自就任來數月於茲、辦事頗感棘手、今已呈准辭職、局部人員近日來頗形忙碌、大有趨辦交代之情勢、至於繼任人選、逐鹿者衆、茲正從事物色聲望素孚、學識優長者、畀予接任、一說交通委員會委員長高紀毅、有自行兼充說、至於日前外傳電政管理局改組電政總局一

省府注重民食

重申禁糧出境令 以維持各地民生

省政府主席臧式毅、以遼省本年秋成、雖屬甚佳、但此次水災縣份、不下二十餘縣、秋收無望、全賴其他各縣新糧登市、維持生活、誠恐奸商惟利是圖、私運出境、售與外人、關係民生、至爲重要、乃於九日通飭各縣、對於管界糧石、嚴禁外運出境、並查禁奸商操縱、高抬糧價、以維民食云、

節、茲聞有從緩實現之說云、

失業青年

進身的好機會

東興工廠招考工匠

本埠東興紡織工廠、擬招添工匠五十名、資格限定二十歲以上三十五歲以下、曾在其他工廠服務二年者爲合格、考試日期、隨時甄試、待遇、每月薪水、十八元以下二十五元以上云、

兩起竊盜案

均到警所報告 請爲從速查緝

省會六分局、三馬路分所界內西四街、門牌三八一號、商戶大昌祥、于月之七日夜間有偷兒駕臨越墻而過、將門撬開入屋、竊得衣服多件、仍由原路逃逸、該執事徐柏林、遂赴分所報告、請查緝云、（又訊）七分局、電工學校胡同、門牌二百號、住戶孟憲柱、於日前赴文忠堂、因伊母在錦縣原籍患病、不意有小偷夜間乘隙進屋、竊去錫供器等物品、乞爲查緝云、同院住戶孫海山、曾攜妻小回籍省親、分所報告、

人民買賣房地立契時

村長蓋戳證明不准需索刁難 違者經告發或查覺由縣重懲

‖民廳剔除弊端之通令‖

遼寧民政廳以各縣村長、現己明定職權、酌給俸薪、就辦公方面言、原屬地方公務員之一、對於人民買賣房地立契時、蓋戳證明、本係職務內應辦之事、在人民固非請託可比、在村長亦無功德可言、乃近聞各縣村長、於此類事件、多有私自需索、及故意刁難情事、似此情形、深堪痛恨、亟應嚴行查禁、以除積弊、爲此通令各縣、隨時切實查察、幷准買賣雙方、據實告發、倘有違犯、應即由縣嚴予懲辦、以昭儆、已通令各縣一體遵照辦理云、

各軍事教育機關

決即分別裁併改組

◇現正着手進行

邊防設立各軍事教育機關、係於十七年軍隊改編後、範圍擴張極大、因收容編餘軍官、以致每月經費較前增加至鉅、本年間因地方財政支絀、遂從事縮小歸併、以資撙節、所屬軍士教導隊、及軍事政治班、均停辦、砲兵研究班暨砲兵教導隊歸併於講武堂、其情形業經邊署通令各軍事機關知照、茲聞關於其他各軍事教育機關、亦擬裁併、所定辦法如下、講武堂重行改組、高等軍學研究班併入講武堂、機、迫、平、傳習班取消、改爲步兵研究班、仍附設於講武堂辦理、憲兵暨航空兩教育班、另由邊署撥經費一部、責成各該司令部自行籌辦、其餘各軍官教育機關、如東北學生隊、本期畢業後、再定辦法、以資於節省經費之中、而寓維持教育之意、邊署已通令各軍事機關知照云、

省委會常會紀錄

北鎮警學經費支絀 准由地方存款借墊

遼寧省政府委員會、第一百五十二次會議、紀錄如下、一、財政廳呈、據北鎮縣呈、爲警學款絀、無法開支、擬發行地方臨時債券、由十九年度畝捐項下完全歸還、以濟急需、請核示案、決議、發行債券、流弊甚多、未便照准、應就地方積存穀款、暨畝雜捐提成餘款項下、暫行借墊、以資接濟、一、建設廳呈、爲核議疏濬白旗堡河道一案、經派測量隊前往勘測、擬具整治計劃、請核示案、決議、交秘書處會同建設廳、詳細簽註意見、再行討論、

昌圖趙縣長

請通緝竊槍犯

◇省府已通飭各縣

省政府現據昌圖縣長趙興德呈、據公安局長馬龍章報稱、境內柳條溝住戶單以貞報稱、伊有牛角把匣槍一支、號碼萬一千二百四十八、並子彈十粒、被其表弟趙連富竊去私逃、恐其投爲匪類、發生事端、請備案查緝等情、省政府據此、當於八日、通飭各縣、轉飭警甲、一體協緝云、

外交協會

定期開講演會

本月十三日下午六時

遼寧省國民外交協會、爲貫輸國民外交常識、每兩禮拜舉行公開講演一次、歷行辦理在案、茲又決定本月十三日午後六點、在青年會舉行、特請杜仲遠先生、講演『國民外交應有的準備』杜君爲一愛國志士、學識淵深、對于外交、尤有研究、久爲各界所欽仰、想屆時必有一番偉論、以滿聽衆之望也、該會並備有電影助興云、

李宅慘殺案

地檢處對王維國等起訴書（續）

皮國臣等三人決定不起訴

關於尤啟山部分

按被告尤啟山、涉及殺人嫌疑之點有五、（甲）尤啟山被公安局逮捕、係因被害人李尚氏之父、尚成福供稱、李宅出事之日、曾見尤啟山在李宅、故認爲有殺人嫌疑、惟經本處訊據尤啟山供稱、到李宅託荐差事、究係五月九日、抑係五月八日、記不清楚、惟該日傍晚即歸、到家後、值下雨、曾爲同院卜景惠燒大煙、並未再出門、在李宅時、曾見尚成福、鄧海泉、皮國臣、胡氏、均在李宅親戚孫胡氏、在李夏氏屋內、至李佩芹等被殺、實不知情、等語、傳訊孫胡氏、及子孫□義、均稱五月八日晚間、同由李宅起身、乘火車回家、斯時正值下雨、該日上午、見尤啟山來李宅、到李夏氏屋內說話、旋即不知何去、鄧海泉、皮國臣、亦稱在李宅見尤啟山、係五月八日、又傳訊卜景惠、據稱下雨那天晚上、因爲有病、託尤啟山燒大煙吸屬實、各等語、就以上各供觀察、尤啟山之赴李宅、係在五月八日下午、甚爲明瞭、况據鄧海泉供稱、同王維國到李宅之日、並未見尤啟山、殺人之事、伊不知情等語、可見五月九日李佩芹等被殺、與尤啟山五月八日之赴李宅、毫無關係、（乙）公安局在尤啟山家、搜出菜刀片刀各一把、均帶褐色痕迹、且有指紋、菜刀上並有細毛一根、遂疑爲殺人之兇器、惟經本處函託滿洲醫科大學教授齋藤繁春鑑定、該刀上之褐色痕迹、係屬鐵銹、並非血質、復經鑑定人阮振鐸鑑定、菜刀上並無指紋、其片刀上之指紋、與尤啟山之妻尤吳氏左手大指紋相符、菜刀上之細毛、詳加察驗、其長不足一寸、且曲折甚多、顯非人髮、即令係屬人髮、該刀存放之長桌抽屜內、查明確有梳頭匣一個、亦未始非存放時所貼附、該項菜刀片刀、既不能證明爲殺人之兇器、即不能憑此認定、尤啟山有殺人之事實、（丙）在李宅查獲青呢西式便帽一頂、及包綑子之青綢手絹一塊、據尚成福指認、係尤啟山之物、惟本處訊問、尤啟山則堅不承認、係伊之物、並稱伊有青呢西式便帽一頂、尚在家中、當經本處至尤啟山家、將該帽獲帶案、復令尤啟山試戴、大小合度、復令試戴在李宅所搜出之帽、則不甚適合、至青綢手絹、尚成福雖稱係尤啟山的、亦無其他佐証、况鄧海泉獲案後、業供明李宅之青呢西式便帽、及藍布大褂、均係顧章倫所遺留、用青綢手絹所包繩子一包、係王維清所帶去、更可見尚成福之指認、實係出於錯誤、自不能認明尤啟山爲殺害李佩芹等之共犯、此外、（丁）尤啟山在公安局、承認與皮國臣、鄧海泉殺害李佩芹等之自白、及（戊）鄧海泉在公安局稱、殺害李佩芹等係尤啟山與皮國臣所爲之供述、其不能採信之理由、與皮國臣部分乙丙兩欵相同、茲不複叙、綜上所述、該尤啟山之犯罪嫌疑、亦屬不能證明、

關於顧之章部分

查被告顧之章、爲公安局逮捕之原因、係以該顧之章與李佩芹相識、兼爲其母李夏氏圖謀過從甚密、而嫌疑犯鄧海泉、前在李佩芹家傭工、又係伊所荐舉、故亦認爲其不無嫌疑、惟當時搜索顧之章住宅、並未起獲何種証據、嗣經公安局及本處先後訊問多次、該顧之章始終對於李佩芹等被殺事、供稱不知、迨將鄧海泉獲案後、詳加研訊、亦堅稱當日殺人無顧之章關係、况經本處查明、王維國等殺死李佩芹一家八人、目的原係爲財、而顧之章家中富有、亦無參加之理、至王維國雖在顧之章院內居住、其與李佩芹結識、係由顧之章介紹、並共犯顧福倫爲顧之章之同族、然既經查無相當證據、固不能僅依上述各種關係、即使該顧之章、共負強盜殺人之罪責、

據以上所述、本案除王維國等另文起訴外、所有被告皮國臣、尤啟山、顧之章三人、均應認爲犯罪嫌疑不足、合依刑事訴訟法第二百四十四條第一欵之規定、予以不起訴處分、

遼寧瀋陽地方法院檢察庭檢察官蔣屏印

中華民國十九年八月八日、

本件証明與原本無異、

書記官

中華民國十九年八月　日

（完）

人民土地房產 不准售與各教會

各教會佔用土地房屋時 須照部定租用章程辦理

政委會據吉省府呈請通飭四省遵照

東北政務委員會、現據吉林省政府呈、皆爲外國在中國傳教各教會、有購買民間房產權、殊屬喪失國土、懇請擬定限制辦法、以維國權等情、當經提出會議議決、依照外交部公布之內地外國教會、租用土地房產暫行章程內規定辦理、購買權[illegible]取銷、以重國土、聞該會現[illegible]令吉林省政府知照、幷通[illegible]黑熱省政府遵照幷飭布告商民一律禁止售賣外國教會房產云、

已故日副領

文泰善氏遺骸 已運返平壤安葬

駐遼日本副領事文泰善氏、因病逝世、定於月之九日午後四時舉行告別式一節、業誌前報、茲聞該項告別式、已如期舉行終了、即於當日午後十時五十分、自安奉線、將遺骸運返平壤鄉里安葬云、

北平華北大學 班次 大學部 系（文科）中國文學系 英國文學系 法國文學系（商科）普通商業學系（工科）土木工程學系 市政工程學系（法科）法律學系 政治學系 經濟學系 一二三年級（預科）一二年級 專科（師專）（法本科）（預科）一二年級 藝術

東北交通委員會材料購置委員會招標廣告

本會奉東北交通委員會核准標購交通材料茲將購置機關……

購置機關	材料名稱	數量	開標日期	交貨地點	備考
東北無線電總台	空電話電纜	二十四對架 三千二百米達	九月十日午三時	東北無線電總台	
[illegible]	[illegible]各種		九月十二日	遼寧電話	

行情

昨日錢行

	現洋一元	金票一元
奉票最高	六〇、六元	一〇七、八元
奉票最低	六〇、五〇元	一〇六、九元

金票 現洋一元日金〇、五六一元

昨日各行行市

品名	價格	單位
青磚	一、二〇	磚瓦石灰百塊價
青瓦	〇、六五	
土坯	〇、六〇	
紅洋瓦	四、七〇	
青磚	一、三〇	
紅洋瓦	四、八〇	
白灰	、七五	百斤價
淨硝	七五、〇〇	
硫礦	五〇、〇〇	
白土子	二、九〇	
青灰	三、一〇	
蔴刀	九、五〇	
馬牌洋灰	七、五〇	一桶價
臭油	一、三〇	
靛油	七二、〇〇	
礁子	二、八〇	礁砟煤炭百斤價
砟子	一、五〇	
煤揀	一、〇〇	
無煙煤	一、四〇	
煤球	〇、九〇	
塊煤	一、二〇	
碎煙煤	〇、六五	
爐煤	〇、九〇	
撈柴	一、七〇	
大炭	四、六〇	
猪鬃上	三、二〇	山貨行一斤價
猪鬃下	二、六〇	
毛鬃	〇、五〇	
猪骨頭	〇、〇二	
山茶葉	〇、二〇	
線蔴	〇、五〇	
鹹鹽	〇、〇七	
廠片烟	〇、七〇	
柳子烟	〇、四〇	
馬尾	一、五〇	
馬鬚	〇、七〇	
碎煙抹	〇、一三	
棉花	〇、七〇	
干牛皮	〇、六〇	
水牛皮	〇、七〇	
馬皮上	二、二〇	一張價
馬皮中	二、五〇	
貍子皮	二、三〇	
剪查皮	一、四〇	
驢皮	二、六〇	
騾皮	一、七〇	
生銅	〇、〇五	銅鐵鉛錫一斤價
紅銅	〇、一四	
黃銅	〇、一三	
碎亂鐵	〇、〇七	
生鐵	〇、一二	
熱鐵	〇、一六	
碎玻璃	〇、〇二	
坎錢	一、五〇	
鉛條	〇、二四	
錫條	〇、五〇	

交通一覽

瀋陽北平間

大快 午前九點四十五分開北平
特快 午後七點三十分到瀋
特快 午後二點三十分開北平
午前九點三十分到瀋
午後七點四十三分開北平
午前六點四十分到瀋

瀋陽臨榆關間

小快 午前六點四十分開山海關
小快 午後五點三十五分到瀋

瀋陽通遼間

普通 午正十二點五十分開通遼
午後三點三十七分到瀋

瀋陽營口間

普通 午後十點三十五分開營口
午後四點三十分到瀋

瀋陽海龍間

午前七點三十分由瀋開海龍
午前十一點開海龍
午後四點由海龍到瀋
午後九點四十分到瀋

瀋陽大連間

午前七點十五分開大連
午前九點十分開大連
午後一點四十分開大連
午後五點四十五分開大連
午後三點十八分開大連
午後十點四十分開大連
午前六點到瀋
午前七點到瀋
午前八點五十分到瀋
午正十二點三十分到瀋
午後一點三十分到瀋
午後五點三十分到瀋
午後八點十五分到瀋
午後十點二十五分到瀋

瀋陽長春間

午前六點五十五分開長春
午前八點四十五分開長春
午前十一點四十五分開長春
午後三點五十六分開長春
午後四點四十分開長春
午後七點四十五分開長春
午後九點二十五分開長春
午後十一點開長春
午前六點四十分到瀋
午前八點三十分到瀋
午前十一點三十分到瀋
午後三點四十八分到瀋
午後七點三十分到瀋
午後九點三十分到瀋

瀋陽安東間

午前九點開安東
午前十一點開安東
午後三點三十分開安東
午後四點二十分開安東
午後十點五十分開安東
午前六點二十分到瀋
午前九點二十分到瀋
午後一點到瀋
午後四點五十五分到瀋
午後七點五分到瀋

瀋陽撫順間

午前六點三十五分開撫順
午前九點三十分開撫順
午後一點十五分開撫順
午後四點五十分開撫順
午後七點三十分開撫順
午後九點三十分開撫順
午前十一點五分到瀋
午後一點二十五分到瀋
午後五點二十分到瀋
午後八點五十分到瀋
午後十一點二十分到瀋

外埠新聞

盤山
災民之後將有災官 縣政府減政大裁員 教育公安兩局大感困難

本縣地瘠民貧、益以連年水災匪患、以致百業凋弊、財政收入減少、民不聊生、警學經費、受直接之影響、自客秋以來、積欠薪餉、時而教員索薪、時而警士鬧餉、動輒數月、當局者費幾許苦心、始得勉強敷衍、孰意天不作美、又遭空前之水災、災區之廣、已遍全縣、小民救死不暇、畝捐收入、更將無望、警學經費、殆無法維持、日前財政局長晉省、謁見財政廳長、請示辦法、廳長當面諭令裁員減政、及早收束、以免將來困難、財政局長奉命回縣、稟明縣長、於八月二十五日、招集各界首領士紳、開警學善後會議、由財局擬就裁員辦法、公安方面各區所完全裁撤、公安大隊、教育方面課長課員裁撤、圖書館停辦、師範中校停辦、鄉村小學補助費停發、縣督學裁撤、教育委員裁撤、財政局方面、裁去僱員一人、財政局撤二人、僱員四人、如此辦法、全年經費、可計之五萬四千餘元、以二成年景收入、便足敷用、全場通過、即將實行、一俟呈准上憲、即將實行、嗣經白淑泉提議、謂公安教育、為一縣行政之大端、如此或停或裁、決非所宜、且恐為上憲所不准等語、乃於二十八日、又開第二次善後會議、白公提議、謂水災後收入約四萬餘元、佔十八年度收入數四分之一、亦可照十八年度預算數四分之一、編造預算、至裁減辦法、應由兩機關各自斟酌輕重需要、核定去留、再呈縣政府審核等語、當承縣長採納、全體通過認可、公安局應佔一萬二萬六千餘元、教育佔一萬一千餘元、兩局各按款數、趕忙編造預算、以備呈縣政府轉請省憲核奪、然款數太少、無論如何減縮、亦不敷分配、欲維持原狀、實不可能、想兩局長、編造預算時、躊躇困難、當決不可免者也、

闞子秀 捐款興學

本縣教育落伍、女子學校、尤為一般人所輕視、而不發達、全縣女學生僅有高初兩級、現因水災影響、經費困難、實行減政、女校僅留初小一級、高級女生、在停辦之列、惟該級學生、修業已年半、寒假即將畢業、中途廢學、未免可惜、因此教育局長特商懇邑內富紳闞子秀先生、設法維持、闞公係前熱河督統闞子珍氏之介弟、曾充衛隊旅長、為人慷慨好義、對於教育、尤為關心、聞女生停辦之消息、乃慨捐現洋一百元、專作請女教員之經費、以維持女高級生畢業、而免中途失學、孫校長得此援助、特由省城聘妥高女士充任教員、即日開學上課、聞教育局尚擬將闞公捐款之熱心、呈報縣政府及教育廳備案、以樹仁風、藉彰義舉云、

寬甸
求人打胡桃 跌傷頭顱遭官事 圖哺餟

本邑西門外、有劉姓婦、性頗嗜食、而體最惰、其住宅之西、有胡桃一株、結實累累、久欲攫取食之、乃惰於心、是以未果、日前忽起垂涎之念、求其鄰佑金姓子、援登樹頂而打之、不幸枝忽中折、致小兒摔於樹下、將頭部跌破、手足均被摔折、生死尚不可知、金某出而質問、該婦竟蠻不說理、金某無法、只得赴公安局呈訴矣、結果若何、容訪再誌、

彰武
北寧路包工修路

北寧路大通支路、被水冲毀甚鉅、暫時雖已通車、惟均係鋪設浮道、幹路尚未得暇修補、各次列車、均已維持通行、舊路亟應趕速修理、以期早日恢復原狀、於一月之三日、馮家窩棚、郭家店一帶、損壞之處、已均包與天津利修公司、派遣工人多名、從事修理云、

荒涼滿目

本縣自被水災後、房屋倒塌、田苗淹沒、人民露宿野食者、甚夥、縣北門外、新築之街基、新倒塌房屋六七百間、即城內之商號、因水災之、人民糊口之能力、尚無、局之所能購買貨品、以致街市無人、商號蕭條、荒涼之景象、殊令人感慨不置云、

建忠魂祠

前東北陸軍步兵十旅長徐永和、為追念部下戰役死亡之功勳起見、以昭永遠、而表忠勇、特自備大洋二千餘元、建修廟宇一座、計正殿三間、東西配房各三間、現已落成、正殿內羅供死亡官兵之姓名、並聘任理事劉明閣、主持該廟之事務云、

禁止佩槍

彰邑地處邊陲、胡匪出沒之淵藪、商民各戶、均蓄槍自衛、是以一般人、猶以佩槍為美觀、以壯觀瞻、在街中屢見佩槍者、……不鮮、值此災饉之際、胡匪蜂起、易於滋事、騎兵張旅長、步兵楊團長、唐縣長等、有鑒及此、特佈告商民、不准商民在街、隨便帶槍、並無故鳴槍、亦擾治安、均一律禁止、以防胡匪之混跡云、

蛟河鎮
清鄉隊訪獲黨首

本鎮自韓匪暴動、破壞交通以來、雖經軍警當局之捕緝、並未獲正確之黨首、日昨本鎮清鄉游擊隊在額勒赫北溝地方、訪獲真正韓匪首領林學喜一名、雖未起獲槍彈及其他違禁物品、然有韓民桂晚華等證明、該犯曾持槍勒逼韓民出款、其用木棍擊傷左臂、當局已驗明傷痕、料無抵賴之餘地云、

趙縣長魏委員來蛟會審

奉額穆縣長趙變、同到軍署命令、會同特派軍法科魏委員、審韓黨案、已於昨（六）日下午抵蛟、惟魏委員尚在公安局下榻、於一日下午辦理韓案、約三日始能來蛟會審云、又訊本鎮軍警各機關、緝獲韓黨多名、迭經審訊、已略有端倪、前奉軍署命令、特派軍法科魏委員負責審理、茲將敦化所獲韓黨審判已畢、昨（七）日偕同隨員及七團團長王召南、由吉敦午後客車蒞蛟、到站歡迎者、有額穆縣長趙……駐防陸軍三營營長……公安局長王向宸、並地方法……首領、該氏下榻於公安局、明日即着手審理云、

安東
採木公司減政訊 裁汰中日職員四十名

本埠中日合辦鴨綠江採木公司、于理事長以本年木業大非昔比、擬銳減支出、部內人員、開支甚浮、於事、擬裁員減薪、與日方高尾理事長、爰於三日前、一度磋商、贊成裁員減政之計、正式發表、以節經費、共計裁汰中日職員四十二名、外、在職人員、按原薪核減二成、以昭公允、而節經費、此後該公司之經費、可以充裕矣、

女校擴充校舍

本埠市外八道溝立女學校、近年異常發展、女生班次激增、除女生外、並附設師範講習科、造就師資、高初兩級等、至最近止、為校舍所限、容納無處、應添之班次、擬建築校舍、該校徐校長增添班次、因教育局無款可撥、該校擬自行募款、向各學東變通辦法、准該校具捐啟、向各熱心教育者、踴躍輸將、開始募捐、預定之建築費、不難足額云、

西安
理髮行競爭減價

本城理髮業、年來鑑於百物價昂、生活程度高、亦不特增加工資、其他各行工價尤甚、若理髮店、共計三十餘家、本城理髮業、約共計十八人、彼輩向分兩派、理髮店與擔挑游街者、因階級不同、不合作、且理髮店對於散挑、常施壓迫手段、凡各市場、設有理髮所之處、不准散挑工作、於是激起階級爭鬥、弱小的散挑、結果、特開會議、磋商抵制辦法、即每剃一頭、僅收工資奉票小洋三元、且結成挑隊、遍游各街、一般鳥頭宰相、圖省工價者、多就散挑剃、而各理髮店營業銳減、誠受打擊非淺云、

派員查學

本城教育局長王晉之、以本縣暨學一月、將近開學、暨學校教授是否合法、教員學生人數是否足額、亟應照例考查、以資整頓、於日昨遣派教育委員王硯田、劉漢卿、李海天等、分赴屬境各區村學校、認真調查、惟城鄉各校、則由王督學次第查考云、

莊河
組織急賑會 籌款急賑 擬籌二千元

遼西一帶、洪水為患、人民失所、實難聊生、於上月二十六日、本縣政府會招集該縣各界首領、會議籌款、聞已籌得現大洋五百元、交縣轉匯遼寧、業載前報、惟車薪杯水、無濟於事、又經會議組織遼西水災急賑會、推舉紅十字會王禹慶為急賑會會長、於月之六日復在農會招集各界首領、為急賑會議、決定辦法如下、（一）各校教員每名一元、（二）公安局局長局員分局長所長、及各隊長捐款數目、由該局酌辦、（三）演義務戲三日、售紅票每張兩角、（四）請魔術家倪恒文演魔術籌款、（五）商家以八成為標準、每人兩角、由縣政府……約能籌二千元、交縣轉匯遼寧、以資救賑云、

開原
奉省令 戒止奢靡

本邑縣政府、奉省政府命令、略謂、查衣食住三項、為人生三大要素、然必合乎中道、近查從政人員、每有奢靡惡習、以有限之金錢、為無益之浪費、人非至愚、何能出此、特頒佈戒止奢靡令、用節財力、而作人民之矜式、仰即飭屬一體遵照等情云、

搶蓑傷事主

李自雲直隸人、年四十八歲、久在本鎮一帶、採蓑及砍木為生、上月下旬同夥三人、赴北大央雞冠砬子地方、採得五六品葉山蓑三苗、其餘尚有十餘株、不期因天黑未及挖取、撞遇胡匪三名、如數搶去、瀕行並將李自雲用腰別槍打傷、鉛彈二九、由左乳而入、串皮未出、抬至本鎮醫治、能否可容後訪誌、

通江口
中元節熱鬧

五日為中元節、又謂鬼節、九月七日、（即夏曆七月十五日）是節為死者祭祀、農戶放假、大吃二喝、以致各村農民紛紛來城、購買食物、市面頓覺熱鬧、各界以是日又值星期、亦為例假休息、市面遊人如織、

綏中
入耳驚心 午夜時聞號寒聲

近日天氣漸涼、而入夜則尤甚、一般災胞、身無完衣、又且露宿、故每至午夜、衣食不足、一片號寒聲、慘不忍聞、深望仁人君子、大發慈悲、普施救濟、則功德無量云、

無毛紅雞

南門裡關帝堂胡同住戶李洛榮者、於兩月前解雞一窩、計三十餘隻、其中有一雄雞、全身無毛、遍體紅色、而強橫異於群雞、觀者無不詫異、仍係一無毛紅雞、以供博物家之研究云、特誌之、

校舍糾葛

本區立第二小學、改廟房為正房一節、會誌本報、自開工以來、惟有礙廟的觀瞻、情反對以其改建正房、令停工、依舊建築廟房、該校長以廟房多不適宜、而正房亦無碍廟宇、已呈請縣政府核奪云、

司法署焚燬煙賭具

司法公署監督鑄以所獲煙具賭具、及有毒之物、均已具呈請、須以案卷、請准高等法院、於九月三日、午前十二時、在縣城東門外、當眾焚燬云、

盂蘭盆會

光陰似箭、日月如流、倏忽又屆中元節矣、月之七日即夏曆之七月十五日、本邑向例、於是日舉辦盂蘭盆會、以超渡冤魂、而慰死者、本年遭此水災、死亡尤多、故樂善堂戒煙分會、依舊舉辦、延請僧眾、建醮誦經、扎紙龍船、以超渡云、

撫順
醋海波瀾 鴇子打龜頭

本埠南市場妓館玉盛班妓女花如、喜吸大烟、該妓館南鄰壁、某妓館執事郝振東、除開妓館外、並暗售鴉片、嗎啡、海洛英等毒物、該妓女（花如）竟欠鴉片洋四十餘元、無力償還、遂於月之七日午後九時許、與郝某勾引成姦、正在覆雨翻雲之際、乃被郝某之妻（妓館鴇母）聞知、遂將郝某及花如大打而特打、償以無數耳光、方始了解云、

遼陽
請准暫借警餉

縣境客夏水災甚重、田地沖沒者、為數甚鉅、課賦報銷者、亦在多數、地方捐收、入不敷出、對於八九月分之警餉、尚欠鉅數、以致財政艱窘、大受影響、財政局陳局長、為維持現狀起見、特呈請縣府、由積穀項下、暫借奉大洋一百五十萬元、以資接濟警餉、而免積壓、聞已照准云、

縣長晉省

本縣縣長文光、頃因有某項要公、必須赴省面謁當道請示、乃於日昨（八日）午前十時、乘瀋鐵車晉省云、

陸軍協防

本邑駐防陸軍七十九團第一營、自今春奉令來遼、各連官兵、駐防迄今五月於茲、商民買賣物品、均能奉公守法、毫無招擾、該營近來自夏防吃緊以來、賊人遠颺、率隊出發、兩次勦匪、並設陸軍多名、檢查行人、以防宵小潛入、並組糾查隊四隊、沿街巡邏、以及娼寮戲園等處、梭巡偵訪、特別勤勞、故商民安謐如常、實利賴之、亦無非該營長戴亞東、有所協助云、

團董升局長

本邑公安第一區區長李聘珍、於春間由區長奉令調任分局長、計一區五月於茲、對一切警政、力加整理、不遺餘力、督飭分所巡查嚴明、尤屬認真、會在袁家卡……胡匪犯二名、乃於月之五日、在大廟等處、兩次突破、縣長將李局長調為十區分局長、遞遺之席、縣長已委鄉團團董許某接充、現在雙方接交之際、許某雖在警察教練所畢業、查許某並未充過中級警官、僅充巡長之職而已、資格履歷、殊嫌薄弱、既屬如此、未免躐等云、

盤山
陸軍回防

東北陸軍第二旅五十二團一營秦營長、奉令赴我邑勦匪、追擊無蹤、於月之六日過通、稍事休息、即於午後渡河、赴康平界游擊胡匪、就便回防、打虎山報告出發勦匪情形云、

……入山入海、擁擠不開、頗極一時之盛云、

許願演影

本埠左濱遼河、今歲水漲、瀕岸不已、茲有六畝溝張玉、住宅距河較近、以遼河對岸、水從此不現、焚香祈禱許願演影三日、價大洋八十五元、六日開演、七日午刻祭河、以答神庥、而了心願云、

新棉登市

本邑四鄉、土地肥沃、為東省產棉區之一、棉質之優良、尤可與海蓋各地之棉、並駕齊驅、今歲雨水調和、棉己成熟登市、價格頗廉、較往年增收、每斤售價現洋五角云、

洮安
團長請假省親

防軍騎兵二團徐雨泉團長、離鄉二十載、椿萱在堂、久斷省視、特呈准給短假兩星期、於昨就道返彰武原籍省親、以序天倫之樂云、

開理門會

本縣武倫先生理門徒之著者、故當此古曆十五日、號召一般煙鬼酒囊、開理門大會、以便受理、藉免久陷煙酒之沉淪、并演講烟酒傷身、以害事之、力勸永忌吸飲、以延壽而壯身云、

東豐
局長晉省 請領車牌

本縣財政局崔局長、為領十九年度車牌、於本日（七日）早六時、携帶縣文、登瀋海車晉省請領、諒三五日即可返豐、

傷兵斃命

本縣駐防騎兵第一連士兵趙某、負傷甚重、業誌本報、在東興旅館療養、已於昨（六日）下午八時、傷斃命、於今早九時、抬往城外義地掩埋云、

營口
縣政府 籌設地方貸款處

本縣政府、以民政廳前為接濟四鄉下級農戶及小工商營業、以免無力支持、中途歇業、或無法耕耘、會擬定簡章十六條、著遵設營口縣地方貸款處、用輔民生、並令在積穀折現、送存官銀號之款內、或官銀號接濟之借款、與地方應行存儲或盈餘之款中、提撥……洋五萬元、為該處基金、准以抵押品承借、以貨物證保等證物、隨時借款、須在百元內、利率每月二分、以濟民艱、故自應遵奉實行、擬於日內召集縣農商會長、財政局長、討論進行、並會同組織、以期早日成立云、

書畫展覽

青年畫家常逸然、德修等、傳神妙腕、橫絕一時、故知者咸欲得其一丘一壑、近因鑒於營口藝術界之沉悶、為提倡文藝、位置几席、闡揚藝術之真諦、特糾集同志、組織一營口書畫研究會、惟創設伊始、需費頗多、募集捐補、又殊不易、故特由該二君出其得意近作百十幅、擬於日內遼地展覽、並廉售籌款、聞定價之廉、僅敷紙筆磨墨之用、愛好美術者、幸勿失此良機云、

坤伶控園主

本埠窑坑甸鴻鳴茶園、自經坤伶鄭鴻賓經營以來、因受角色不良及地方吃緊之影響、致營業不振、賠累頗巨、不過因底包無法安置、人數又復不少、歇業不能、祇得勉強支持、乃不當此苟延殘喘之時、樓東張相臣、突將園門鎖閉、不再租給該園繼演、鄭以營業賠累、尚希挽回、今園主忽中止租賃、則所負債務、將何以賠償、遂在法院將張呈控、並請由張負責包償損失云、

查戶口巧捉賭犯

縣屬附城村五台子住戶丁家塘分所境內、王雲階、昨（七）日因舊歷七月節、在家休息、甚為寂寞、遂約有鄰人數位、作百單八將戲、四人正在龍爭虎鬥、呼老幺喚紅花之際、適被該地分所警士二人撞見、當將賭具捉起、並將賭犯四人、送交總局詢辦云、

添偵緝員

本埠商埠公安局長李禹銘、以遼埠地方不靖、匪患頻仍、雖令嚴查、以清匪源、然偵緝人才頗感缺乏、遇事採查、每嘆力難、故特令該局偵緝隊長王雅齋、招募富於偵緝學識之探員十名、以便分配各區、於昨日令着於十日內……查匪跡、以資早得安謐云、

熊岳城高級小學校 捐助水災賑款題名錄（續）

王家齊、陳孝岐、王明遠、傅餘榮、徐海長、欒學義、傅德宗、傅德厚、姜希良、李振喜、張忠信、張海宗、以上一角、初十五六兩級學生共助大洋六元一角奉小洋四元、張克棟六角、羅中楷、傅德高、關玉德、賀興周、楊成緒、張學孟、遲德光、李學民、楊春生以上二角、王忠秀、王永仁、史長順、程維岐、閻振邦、王金才、花顯陽、劉中庫、王金剛、張恩宏、溫明星、李栗家治、那玉金、郭明博、李慶如、國雲、王才、金廷振、姜春喜、王洪元、李洪運、許泉齡、高俊峯、李世崇、仲蹐旭、李紹和、范作祥、高長庚、范作民、張振海、王家生、花友明、花生祿、常雲慶、楊正學、張志謨、花富春、王秀仁以上一角、姜德貴奉小洋四元、初十七級學生共助大洋四元七角、朱玉潔、封貴寶、姜書林、劉廷沣、秦芳儀以上二角、朱玉潔、黃成琦、王錫福、于成泰、趙恩清、劉貴榮、劉貴德、鄭業茂、張玉五、欒陽春、王更陽、王鴻吉、范顯名、鄭……九江、張作民、范用才、高春吉、范用泉、周興田、王永富、黃煥旭、劉作榮、劉漢昌、宋茂齡、姜作德、范用祿、張千里、姜紹宣、姜紹儀、張世昌、劉振業、焦鳳桐、彭樹林、李振和以上一角、初十八級學生共助大洋五元五角、伊五本四角、紀學剛、賈廣林、賈俊林、柳金山、楊興海、楊勳緒、牛光裕、王戰國、李選墀以上二角、柳振林、曲振強、劉永海、張彥厚、黃成章、焦德元、常雲峯、伊作東、張玉山、趙中興、楊德忱、王庚起、張恩富、徐永山、彭樹仁、張彥福、黃煥喜、馬德仁、王仁廣、楊正家、蘇峯、李國樹、何賓山、韓樹之、于恩龍、羅鳳祥、常雲富、賀興武、潘喜仁、李宜美、王惠民、王永元、高錫會、以上一角、初十九級學生共助大洋五元五角奉小洋二元、任獻瑞一元、劉振華一元、劉景奎、溫志泉、滕志才、咸雲瑞、以上二角、關林山、李慶顯、鍾家榮、姜有德、衛學高、孟憲林、李國庚、趙恩慶、戚漢珍、傅餘倫、孟慶山、姜鳳陽、傅餘齡、王占愷、崔國祿、吳世章、王錫會、黃煥瑞、任洪興、譚春林、王庚心、焦勳業、聶振家、王玉廣、李德潤、王玉山、戚雲程、以上一角、張天民奉小洋二元、以上共計現大洋七十九元七角、

瀋陽電影院　四經路　七緯路

九月十一日十三日（星期四星期六）開演

科學化之驚險機關神秘情義緊湊偉大偵探名片

神機怪魍

德國烏發公司鈞心鬭角大傑作

大明星嘉拉努基主演

▲邪不勝正、為自殺之具、小人有財有勢、多才多藝、適為巨學、機關奇而巧、智謀尖且利
▲偵探影片甚多、此為巨學、
▲傳書用機器、電覆有字幕、用力學、鬪門要算術、
▲假照片來從、終至戲中自殺、使火車相撞、謂皮箴救人、始自袋裡攝影、
▲機片中主人係智囊、係通天曉術、如響筆難書、會難逢了、如不來觀、

票價　日場五時一刻　四角　六角　一元　一元五
夜場九時一刻　六角　一元　一元五　二元

注意　下期開演　飛來伯　黑海盜

十七至二十二演　明月歌戲社　音樂歌舞大會

哀啟者

先嚴王府君樸山諱葆曾痛於國歷八月十八日壽終於興安區屯墾公署農政處長任次謹擇于九月十八、十九日開弔發引恐訃不週哀此報聞

棘人王天爵章泣血稽顙

喪居興安市

通信處　興安屯墾公署　吉林毓文中學　遼寧屯墾公署駐遼辦事處

大學招生

本科一年級……報名手續……高中部……專修科……

考期　第二次九月十五日

校址　北平西單皮市

簡章函索即寄

……材料名稱數量等項列表於左凡願承辦者希即先期來會登記取標單並索閱詳章其已登記者即派員領取或函索標單為要

會址　遼寧東北交通委員會

遼寧電話局自動交換機補充材料　……下午三時……詳標單內　仝　仝

破天荒的大廉價

△絕好機會 △幸勿錯過 △折本出售 △新式汽車

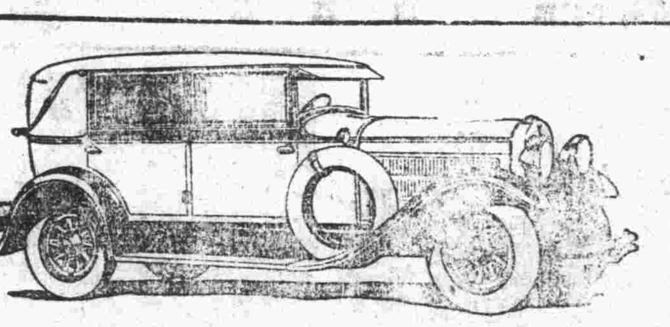

啓者敝行現存新式哈得遜及愛賽克斯客車數輛飛得祿牌載重底盤數輛因酬謝主顧起見均擬一律特別減價出售倘蒙光顧請早惠臨藉免失此良機各車名稱及價値列左

壹、哈得遜牌六汽缸七人乘客車 每輛價現大洋六千四百五十元

壹、愛賽克斯六汽缸五人乘客車 STANDARD 每輛價現大洋三千八百元

壹、愛賽克斯六汽缸五人乘客車 SALOON 每輛價現大洋四千三百元

壹、飛得祿牌壹噸半載重底盤 每輛四千七百元

壹、德爾壹噸車底盤 每輛三千六百元

上列各項價目均按現欵交易並以庫存之貨爲限倘再訂購價値另議

雅利洋行汽車部謹啓

瀋陽商埠三經路南口 中國電話一零三三號

雪花香

改造皮膚 化媸爲妍 如雪之白 如花之香

先施公司出品

總代理

哈爾濱 同記商場
大連西崗 協茂源
洪順祥
奉天軍署街 永吉祥
銅行胡同 順德義

添聘名醫緊要廣告

本號與兩分號因營業發達求醫者連絡不絕故今聘請本省醫師王紹嚴在本總號隨時應症魯省儒醫王峻芝在工業區本分號常日應症豫省名醫房致中在大西邊門外商埠本分號隨時應症恐未週知特此聲明

瀋陽九門外白塔寺東德慶增□□ 電話二九二號 謹啓

本埠分號 工業區二馬路德慶增藥材茶莊 大西邊門外商埠德慶增藥材茶莊

上海…新…旅社 跑馬廳…

團體學校旅行光顧特別優待折扣

七層洋樓 地點優越 …… ▲房間比衆寬… 空氣清鮮 交通便利 …… ▲全部三百餘間 電梯上下不勞步履 房間精雅設備完全 …… ●單房間一元至一元六角……

東北邊防軍司令長官公署購置委員會佈告

爲佈告事查本會自成立以來關於購置物品悉照招標辦法……

……出……

壯……本年陽曆九月底交蜂者十框羣七十元八框羣五十五元二十年陽曆四月上旬交蜂者十框羣八十元八框羣六十五元

勝利公司新戲考現已出版

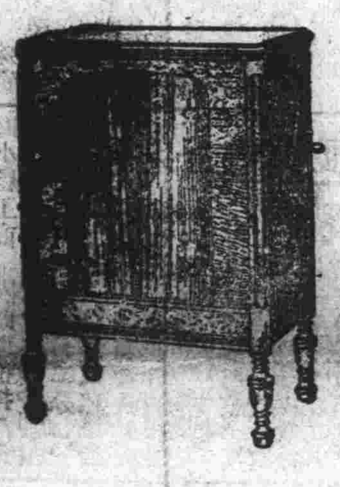

全國各地大樂器公司均有出售

赴音樂會

購置勝利原音唱機及時開奏。則足不出戶。可以常聞諧和之音樂聲聲入耳。恍如置身音樂場之中。勝利唱機，乃集三十餘年製造經驗之大成。式有種種。美雅耐久。勝利紅心唱片。一經開奏。正確活潑。無異眞人。而且備他家之所無。萃中西之精英。請卽前往經理處爲一度之試唱可也。

亞爾西愛勝利公司
RCA VICTOR COMPANY OF CHINA
（上海南京路外灘沙遜大厦二樓二百三十號）

惟有勝利公司製造勝利唱機唱片

謹防假冒

務請認明坐狗商標爲記

The New Orthophonic Victrola

遼寧教育廳通告

遼寧教育廳爲通告事查本廳此次考選國外體育留學生二人應試各生成績稍差均未錄取茲定期重行考選應試資格以在公立專門以上學校畢業者爲限凡籍隸東三省資格相符志願應試者務於九月二十日以前攜帶證書像片並取具紳商妥保來廳報名勿得自誤特此通告

力古洋行

△印度綢緞莊△

新由法印運到大批各種織花金銀絲紗花素印度綢緞花樣新奇種類繁多不及細載敝行所存之各種花素綢緞由即日起每碼減售五角至壹元五角不等請各界士女駕臨參觀方知言之不謬也

營業時間 由上午八點至下午十點

星期日照常營業

奉天日本站浪速通十番地

東北無線電總台招考女收發練習員廣告

一、名額 名
二、資格 初中畢業或同等學力
三、年歲 十八歲以上二十五歲以下
四、報名日期 九月十三日止
五、考期 九月十四日午前九時
六、考試科目 英文 地理 數學 國文
七、地點 報名地点本總台考試地点臨時指定
八、練習期間 二個月
九、待遇 在練習期間月給津貼十五元練習期滿從優給薪

東北交通用品製造廠擴充營業承辦外界服裝廣告

啓者本廠印刷服裝設備極爲完善關於鉛印石印中外裝訂膠版珂羅版銅版鋅版等項莫不應有盡有專印各種書籍雜誌商標洋帳簿冊傳單票據以及大小圖章均能承製他如各種制服制帽皮帶軍需用品等項無不採用上等材料物美價廉迥非市儈所可比擬茲爲擴充營業起見各界如以印刷品或服裝等項委託訂印製做者卽請駕臨敝廠當面接洽無任歡迎如係團體訂做大宗者卽用函件示知敝廠立卽派人往接洽一經訂定決不有悞恐未週知特此廣告

瀋陽市工業區東北交通用品製造廠啓

瀋海鐵路公司通告

本公司明年需用枕木十五萬根擬分作五批每一批三萬根同時購買茲將標準及辦法列左

木質 以柞楸榆水曲柳黃波羅等硬木爲限

尺碼 長八呎寬八吋或九吋厚六吋四面見線者爲頭等有扒楞者爲二等但斜量不得過一吋

交貨期間 由本年十月陸續運交至二十年一月底交足一半其餘一半二十年六月底交齊

交貨地點 本路朝陽鎮站台或吉海靠山屯站

付欵辦法 每交到一千根卽驗收驗收後十五日內照數付欵

報價標準 （一）在賣主私有林場採伐運交每根需價若干（二）由本公司金川自有林場供給砍伐每根需價若干（三）所有苛雜一切稅捐均歸賣主担任

開標日期 定於九月三十日

有欲承辦者應先到本公司置備課領取標單得標後須由承售商人覓具妥保訂立合同雙方履行辦理

東北邊防軍司令長官公署購置委員會招標購買飛機備件廣告

一、本會現擬標購摩斯飛機及傑潑山發動機共三十六種二十五式包代斯飛機備件二百八十八種茲將投標各商應行注意事項列後

一、投標各商自卽日起至九月十日止每日上午九時至下午五時隨時來會覩覽標樣並領取標單

一、投標及訂立合同時均以現大洋爲本位

一、交貨驗收後卽行由會付欵

一、定於九月十八日下午二時投標同時開標其投標開標之地點均在本會

一、投標各商須繳納所投價百分之五之合同保證金中標後須繳納百分之十之契約保證金但ㄨ商不願繳納保證金時經本會調查合格之商保亦可

遼寧電話局廣告

通告事此次開裝自動電話原擬裝因舊話機敗不堪使用茲爲靈通消息起見始提前安裝查此新機係經前無線電監督處籌備時所訂購計分掛機台坐機三種因當時末請各話戶需要情形以致所購三種話機數目相同現下掛機頗感不足爲促早日通話計對於各話戶一先行暫裝坐台機務希勉爲使用一俟新購掛機到來卽爲更換不悞特此佈聞